INFORMAČNÍ LIST pro obyvatele OBCE SILŮVKY

www.siluvky.cz www.facebook.com/Siluvky/

1 (101)
ročník 21
jaro 2021

Činnost JSDH Silůvky

Barevný týden v MŠ a ZŠ Silůvky

Volná místa na letním táboře oddílu Sokolík

Sportovní klub Silůvky

Nejstarší ovocný strom v obci – hrušeň „Štigelmarka“ vysazená v roce 1797 na ulici Prachatičky před domem čp. 43.

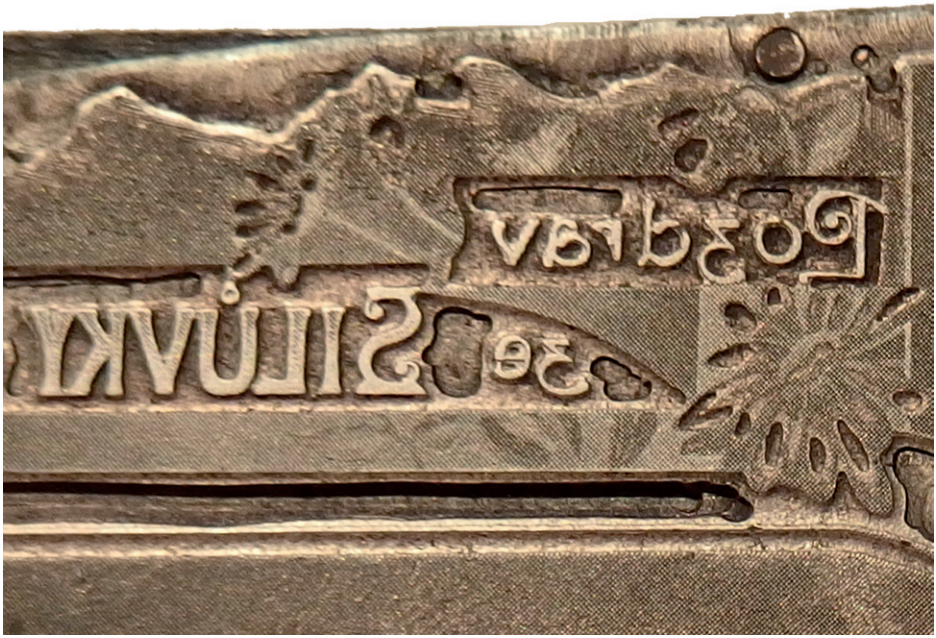

Detail zinkového tiskařského štočku pohlednice obce Silůvky, 1901.

Z OBSAHU:

3 Informace občanům od starosty obce
4 Počet obyvatel
4 Počet obyvatel
4 Měsíční úhrn srážek za rok 2020
5 Faktury za vodné a stočné 2020
5 Poplatky na rok 2021
6 Sčítání lidu, domů a bytů 2021
8 Změny v obci
11 Poděkování
12 Činnost JSDH
14 Čertovský den ve škole
15 Barevný týden
16 Maškarní den
16 Zápis dětí do MŠ a ZŠ
17 Tvořím, tedy jsem
21 Činnost oddílu Sokolík
25 Rekordy Jiřího Zoufalého
27 SK Silůvky
34 Tisk po 120 letech
35 Kalendář připravovaných akcí
35 Závěrečné slovo
36 Přání od členů zastupitelstva obce Silůvky

INFORMAČNÍ LIST pro obyvatele OBCE SILŮVKY
ČTVRTLETNÍ ZPRAVODAJ OBCE SILŮVKY

INFORMAČNÍ LIST PRO OBYVATELE OBCE SILŮVKY, číslo 1 (101), ročník 21, jaro 2021 • Periodický tisk územního samosprávného celku • Vydává Obec Silůvky • Zdarma pro občany obce • Obecní úřad Silůvky, Prachatičky 39, 664 46 Silůvky, tel.: 547 225 127, e-mail: obec.siluvky@siluvky.cz, www.siluvky.cz • IČO 00488305 • Registrační číslo MK ČR E 23574 • Vychází 4 × ročně • Příspěvky do zpravodaje odevzdávejte písemně na Obecní úřad, osobně Radku Neužilovi (Radýskovi), nebo elektronicky na e-mail: radysek@gmail.com • **Uzávěrka příspěvků, námětů a nápadů pro příští číslo nejpozději do 31. května 2021** • **Toto číslo vyšlo 15. března 2021.**

INFORMACE OBČANŮM OD STAROSTY OBCE

Vážení silůvští spoluobčané, sousedé,

a tak nám bohužel ta doba „kovidová“ pokračuje. Jistě víte, že jsou vydána další nařízení vlády a je omezen pohyb osob jen ve svém okrese na nejnutnější cesty do práce, na nákup a k lékaři. Na procházky a sportování se smí jen v katastru vlastní obce. V této souvislosti mě napadlo, že ne všichni vědí, kde hranice katastrálního území Silůvek jsou. Hranice katastru jsme již několikrát dříve procházeli při „Svatojiřských obchůzkách“, ale je to již delší dobu a tak mně přišlo zajímavé i v souvislosti se zmíněným vládním nařízením oživit si znalost hranic našeho katastrálního území. Obvod katastru jsem tedy obešel a viditelné znaky hranice katastrálního území včetně trojmezí se sousedními katastry okolních obcí jsem označil bílou a oranžovou barvou na dochovaných hraničních kamenech a sádech, hraničních stromech, geodetických značkách, trubkách, sloupcích či plotech. Myslím, že je i pro Vás zajímavé a naučné znát hranice svého katastrálního území po celém obvodu a tak můžete absolvovat zajímavou individuální procházku do kopce a z kopce s naučným a poznávacím podtextem:

Trojmezí Silůvky, Prštice, Hlína osazené původním hraničním kamenem.

„Po hranicích katastru obce Silůvky“

K perfektní orientaci v terénu Vám také poslouží společně s GPS v mobilním telefonu aplikace IKATASTR na tomto odkazu: https://www.ikatastr.cz

Mám pro Vás další dobrou zprávu: v Silůvkách bude umístěn Z-BOX. Oslovením a jednáním se společností Zásilkovna jsme se dohodli na spolupráci při umístění Z-BOXU pro doručování zásilek. Z-BOX je napájen solárními panely a bude umístěn na návsi v blízkosti obchodu. Vyzvedávání zásilek bude možné kdykoliv 24 hodin denně, 7 dnů v týdnu.

Z-BOX od Zásilkovny.

V ulicích Pod Lipami, Na Rybníkách, Kopaniny a Úvoz je téměř dokončena stavba společnosti E-dg pokládka elektrických a optických kabelů. Máme

osazeny nové lampy veřejného osvětlení a zprovozněn rozhlas. Obec nyní pokračuje s dlážděním chodníků, opravách asfaltu a úklidu v celé lokalitě, což bychom do prázdnin měli všechno dokončit.

Vládní omezení trvají, a proto jsou nadále zrušeny všechny společenské akce.

A tak Vás opět prosím v „době kovidové“ o trpělivost a zachování klidu a rozumu. Věřme, že to pomine a vše bude opět dobré. Přeji Vám všem krásnou jarní atmosféru, užijte si v klidu a ve zdraví Velikonoce a těším se na setkání na nějaké nejbližší možné akci.

Zdeněk Prax – starosta obce Silůvky

Počet obyvatel

V současnosti (k 31. 12. 2020) žije v obci Silůvky 826 obyvatel ve 248 obydlených domech. Dalších 26 domů je neobydleno.

V Silůvkách žije 411 mužů a 415 žen. Dětí ve věku do 15 let zde žije 135, občanů v produktivním věku 511 a občanů v důchodovém věku 180.

počet obyvatel 1. 1. 2020	828
úmrtí 2020	10
přihlášení 2020	12
stěhování v obci 2020	5
odstěhovaní 2020	15
narození 2020	11
sňatky 2020	3
počet obyvatel k 31. 12. 2020	826

Měsíční úhrn srážek za rok 2020

V následujícím přehledu je zachycen souhrn měsíčních srážek za kalendářní rok 2020 měřený soustavně paní Jiřinou Zdražílkovou, Prachatičky 209, Silůvky.

měsíc	leden	únor	březen	duben	květen	červen	červenec	srpen	září	říjen	listopad	prosinec	**celkem**
množství srážek [mm]	15,3	24,5	20,3	15,1	67,9	92,5	73,5	157,3	88,9	98,9	25,5	43,6	**723,3**

FAKTURY ZA VODNÉ A STOČNÉ ZA ROK 2020

Prosíme občany, aby **z důvodu zhoršené epidemiologické situace** faktury platili **bezhotovostní platbou na účet obce** dle dispozic na faktuře, variabilní symbol je číslo faktury.

POPLATKY NA ROK 2021

Poplatky jsou následující:

- za likvidaci komunálního odpadu – 550 Kč za osobu trvale hlášenou v obci/rok
- za likvidaci komunálního odpadu – 550 Kč za rekreační objekt nebo rodinný dům nebo byt, ve kterém není hlášena k pobytu žádná fyzická osoba/rok
- za psa – 50 Kč za prvního psa/rok, 150 Kč za každého dalšího psa/rok
- za umístění reklamy – 200 Kč/rok

Poplatky zaplaťte bezhotovostní platbou na účet obce Silůvky č. 2053697349/0800.

Variabilní symboly budou:

- pro platby za likvidaci komunálního odpadu bude ve tvaru 1340 + číslo popisné domu
- pro platby ze psů bude 1341+ číslo popisné domu
- pro platby reklam 1343 + číslo popisné domu.

(Příklad – odpad za 3 osoby a jednoho psa v rodinném domě 39 bude uhrazen na účet obce Silůvky následovně: Kč 1.650 variabilní symbol 134039 a Kč 50 variabilní symbol 134139).

OBČANÉ, KTEŘÍ NEMOHOU FAKTURY A POPLATKY ZAPLATIT BEZHOTOVOSTNĚ, JE MAJÍ MOŽNOST ZAPLATIT HOTOVĚ VE STŘEDU 16. ČERVNA 2021 V DOBĚ OD 9.00 DO 19.00 HOD. NA OBECNÍM ÚŘADĚ SILŮVKY.

V případě jakýchkoli dotazů volejte tel: 547 225 127
nebo pište na mail: obec.siluvky@siluvky.cz

Obec Silůvky nabízí kvalitní palivové dřevo.

Cena 690 Kč/prm

2021 Sčítání lidu, domů a bytů

www.scitani.cz

OZNÁMENÍ

Českého statistického úřadu ze dne 9. 2. 2021

O KONÁNÍ SČÍTÁNÍ LIDU, DOMŮ A BYTŮ V ROCE 2021 V ČESKÉ REPUBLICE

Podle zákona č. 332/2020 Sb., o sčítání lidu, domů a bytů v roce 2021 a o změně zákona č. 89/1995 Sb., o státní statistické službě, ve znění pozdějších předpisů, (dále jen „zákon") bude na celém území České republiky přistoupeno ke sčítání lidu, domů a bytů (dále jen „sčítání").

Rozhodným okamžikem sčítání je půlnoc z pátku 26. března 2021 na sobotu 27. března 2021. Fyzická osoba podléhající sčítání je povinna poskytnout zákonem požadované údaje. Sčítání je primárně navrženo jako online, tedy bez nutnosti kontaktu s dalšími osobami.

Sčítání podléhá:

a) každá fyzická osoba, která má v rozhodný okamžik na území České republiky trvalý pobyt nebo přechodný pobyt nad 90 dnů, nebo které byl na území České republiky udělen azyl, doplňková ochrana nebo dočasná ochrana,

b) každá další fyzická osoba, která je na území České republiky v rozhodný okamžik přítomna,

c) každý dům (i neobydlený) a každý byt (i neobydlený).

Povinnost sečíst se se nevztahuje pouze na cizince, kteří jsou v České republice na dobu kratší než 90 dnů (například turisté), a na cizince požívající diplomatické výsady a imunity.

Sčítání organizuje, řídí, koordinuje a jeho přípravu, provedení, zpracování a zveřejnění výsledků zabezpečuje Český statistický úřad (dále jen „Úřad"). Úřad pro potřeby sčítání přebírá údaje z informačních systémů veřejné správy podle paragrafu 7 zákona. Na přípravě a provedení sčítání Úřad spolupracuje s dodavatelem terénních prací a ústředními správními úřady uvedenými v zákoně.

Obecní úřad zveřejní způsobem v místě obvyklým nejpozději 14 kalendářních dnů před rozhodným okamžikem tento dokument, seznam standardních sčítacích obvodů v obci včetně jejich vymezení a jména, příjmení a čísla průkazů sčítacích komisařů, kteří budou v jednotlivých sčítacích obvodech sčítání zajišťovat, včetně telefonního spojení na bezplatnou informační linku sčítání a oficiální internetové adresy sčítání.

Sčítání osob se provede poskytnutím údajů jejich zápisem do sčítacího formuláře povinnou osobou. Tou je každá plně svéprávná fyzická osoba podléhající sčítání. Za fyzickou osobu, která není plně svéprávná, poskytne údaje její zákonný zástupce nebo opatrovník, případně jiná osoba oprávněná za ni jednat podle občanského zákoníku. Sčítání lidu, domů a bytů se provádí vyplněním sčítacího formuláře pro domácnost. Údaje o domu a bytu poskytne jeho uživatel, v případě neobydleného bytu vlastník domu nebo správce.

Povinná osoba poskytne údaje jejich zápisem do sčítacího formuláře buď v elektronické podobě při online sčítání od 27. března 2021 do 9. dubna 2021, nebo následně při terénním došetření.

Terénní došetření provádějí v jednotlivých sčítacích obvodech sčítací komisaři jmenovaní podle zákona. Sčítací komisař se při výkonu své funkce prokazuje průkazem sčítacího komisaře, případně na požádání povinné osoby též svým občanským průkazem nebo cestovním dokladem.

Při terénním došetření sčítací komisař předá členu domácnosti, osobě žijící mimo domácnost, popřípadě vlastníku zařízení, které netvoří samostatný sčítací obvod, sčítací formulář v listinné podobě v předem oznámeném termínu nejpozději do 26. dubna 2021. Úřad je podle zákona oprávněn lhůtu prodloužit.

Člen domácnosti, osoba žijící mimo domácnost nebo vlastník zařízení, které netvoří samostatný sčítací obvod, odevzdá vyplněný sčítací formulář v odpovědní obálce na poště nebo jej vhozením do poštovní schránky odešle zdarma na adresu P. O. Boxu sčítání, nebo jej doručí na kontaktní místo sčítání, nejpozději do 11. května 2021. Úřad je podle zákona oprávněn lhůtu prodloužit.

Údaje zjištěné při sčítání jsou chráněny zákonem, nařízením o evropské statistice, GDPR a dalšími právními předpisy. Tyto údaje nesmějí být použity pro jiné než statistické účely. Sčítací komisaři, stejně jako všechny osoby, které se v souvislosti se zpracováním výsledků seznámí s individuálními nebo osobními údaji, jsou povinni o nich zachovat mlčenlivost. Povinnost mlčenlivosti je časově neomezená.

Český statistický úřad žádá všechny občany, aby odpovědným vyplněním sčítacích formulářů přispěli k úspěšnému provedení sčítání.

Ing. Marek Rojíček, Ph.D.
předseda Českého statistického úřadu

2021 Sčítání lidu, domů a bytů

www.scitani.cz

BEZPEČNĚ, ONLINE, RAZ DVA. SČÍTÁNÍ ZAČÍNÁ 27. BŘEZNA 2021.

Průběh sčítání

Sčítání 2021 začíná rozhodným okamžikem o půlnoci z 26. na 27. 3. 2021. Do 9. 4. 2021 má každý možnost sečíst se online prostřednictvím elektronického formuláře na webu www.scitani.cz nebo v mobilní aplikaci. Kdo se nesečte online, má zákonnou povinnost od 17. 4. do 11. 5. 2021 vyplnit a odevzdat listinný formulář. Jeho distribuci zajišťují sčítací komisaři.

Vzhledem k současné epidemické situaci připravil ČSÚ v součinnosti s Českou poštou a hlavní hygieničkou České republiky distribuci a sběr listinných formulářů, při kterých dojde k výraznému omezení fyzických kontaktů mezi sčítacími komisaři a obyvatelstvem. Distribuce formulářů do domácností bude probíhat podobně, jako nyní probíhá doručování doporučených poštovních zásilek, při dodržování přísných hygienických pravidel (ochranné pomůcky, dezinfekce, fyzický kontakt primárně venku, minimalizace doby kontaktu). Z tohoto důvodu nebudou sčítací komisaři pomáhat s vyplňováním formulářů. V případě potřeby se však můžete obrátit na infolinku 840 30 40 50. Vyplněné formuláře bude možné odeslat v předtištěné obálce prostřednictvím schránek České pošty nebo odevzdat na cca 800 kontaktních místech České pošty (vybrané pobočky). Odeslání bude zdarma. Kontaktní místa budou provozována za zvýšených hygienických požadavků.

Koho se sčítání týká

Sčítání 2021 je povinné pro všechny osoby, které mají k rozhodnému okamžiku trvalý pobyt nebo přechodný pobyt nad 90 dnů na území ČR. Sečíst se musí každá taková osoba, bez ohledu na místo skutečného pobytu, věk, svéprávnost a zdravotní stav. Za osoby mladší 18 let, osoby omezené ve svéprávnosti a podobně provádí sečtení jejich zákonný zástupce, opatrovník nebo osoba k tomu oprávněná. Sčítání se týká i cizinců přítomných v ČR v rozhodný okamžik, s výjimkou diplomatů nebo cizinců s krátkodobým pobytem do 90 dnů.

Kontaktní místa

Kontaktní místa Sčítání 2021 najdete na vybraných pobočkách České pošty a všech krajských správách Českého statistického úřadu. Poskytují široké veřejnosti informace o sčítání a jsou také místy, na kterých lze získat nebo odevzdat listinné formuláře.

Ochrana dat

Bezpečnost dat sčítání je zásadní. Veškeré osobní údaje jsou zpracovávány v souladu s příslušnými právními předpisy a používány jsou maximálně zabezpečené informační systémy.

Přínos sčítání

Výsledky jsou široce využitelné například při přípravě programů bydlení, rozvoji infrastruktury nebo plánování lepší dostupnosti služeb. Informace zjištěné během sčítání ovlivňují činnost veřejné správy, podnikatelské záměry i směřování výzkumných či vědeckých pracovišť a v konečném důsledku ovlivňují život každého z nás.

Podrobnější informace naleznete na webu www.scitani.cz.

Změny v obci

Upravené a vyčištěné koryto potoka Šatava v lokalitě Na Rybníkách, listopad 2020.

Instalace nového veřejného osvětlení a odstranění starých sloupů v ulicích Pod Lipami, Kopaninky a Na Rybníkách, únor 2021.

Instalace nového veřejného osvětlení a odstranění starých sloupů v ulicích Pod Lipami, Kopaninky a Na Rybníkách, únor 2021.

Kácení přerostlé vrby panem Leošem Kolou vedle domu čp. 33 na rohu ulic Anenská a Nádražní, prosinec 2020.

Mikuláši s anděli a čerty, kteří chodili 5. prosince 2020 po naší obci.

Účastníci tradiční Novoroční vycházky na Hlínu, 1. ledna 2021.

Poděkování

Vánoce jsou časem, kdy myslíme na své blízké. V zařízeních sociální péče i v naší DPS byl přes vánoční svátky zákaz návštěv. Tato covodivá doba je velmi deprimující pro obyvatele těchto zařízení a domovů pro seniory. Snažíme se je trošku povzbudit i maličkostmi, které potěší.

Mám radost, že i v tomto nelehkém čase, který není jednoduchý pro nikoho, zvlášť pro ty, co si covidem prošli. Jsme rádi, že máme mezi sebou občany, kteří myslí na ostatní, postižené děti a seniory.

Paní Andrea Kačírková už po několik roků, vždy na vánoce věnuje dětem do Zámečku ve Střelicích vánoční cukroví, za to jí patří velké poděkování.

Pro obyvatele DPS Silůvky napekla cukroví paní Vlaďka Záděrová, udělala krásné balíčky. Naše mateřská školka se připojila, děti vytvořili pěkná vánoční přání. Společně se starostou Zdeňkem Praxem jsme vše k velké radosti předali obyvatelům DPS. Vlaďce Záděrové děkujeme.

Milena Dobrovodská – místostarostka

Cukroví, které věnovala paní Andrea Kačírková do Zámečku ve Střelicích, Vánoce 2020.

Dárkové balíčky paní Vlaďky Záděrové pro obyvatele DPS Silůvky, Vánoce 2020.

Činnost JSDH Silůvky

Vážení spoluobčané,
chtěl bych vás touto cestou informovat o činnosti JSDH Silůvky za rok 2020.

V loňském roce jsme vyjížděli ke dvěma zásahům. Bylo to 11. 3. 2020, kdy jsme vyjeli k požáru lesa u prvního železničního přejezdu směr Moravské Bránice. Jednalo se o nenahlášené pálení. Druhý výjezd byl 1. 9. 2020, kdy jsme zasahovali u spadlého stromu přes cestu za přejezdem v Silůvkách na nádraží.

Cvičně jsme si vyzkoušeli likvidaci bodavého hmyzu v komíně rodinného domu.

Pravidelně provádíme výcvik s dýchací technikou, ale i v této činnosti platila v loňském roce jiná pravidla než doposud, a to kvůli epidemii Covid 19.

V loňském roce, jsme nakoupili dva nové zásahové obleky za cca 36 000 Kč, pro dva nové hasiče, kteří úspěšně absolvovali kurz dýchací techniky v Tišnově (Jan Capyk, Martin Světlík).

Závěrem bych opět požádal občany, aby neparkovali svá vozidla na veřejných komunikacích tak, aby bránila průjezdu vozidel HZS JMK. Děkuji.

Radim Kominacký
velitel jednotky

Kácení břízy u hřbitova, 23. ledna 2021.

Kácení břízy u hřbitova, 23. ledna 2021.

Kácení vrby u zvonice sv. Anny, 12. února 2021.

Čertovský den ve škole

V době covidové nás navštívil Mikuláš s andělem a čertem.

Byli jsme všichni moc rádi, protože alespoň něco ještě pořád funguje a zůstává po starém.

Obešli všechny třídy a pozdravili se s dětmi. Mikuláš musel občas trošku pohlídat čerta, aby nevzal nějaké ty malé hříšníky do svého pytle. Všechno dobře dopadlo. Děti slíbily, že budou hodné, řekly společně básničku a za odměnu dostaly od anděla sladký dáreček.

Čertovský den ve škole, 4. prosince 2020.

Barevný týden

V prvním týdnu v únoru jsme mohli v tomto „jiném“ školním roce uskutečnit naši oblíbenou akci – Barevný týden.

Tentokrát jsme ho zaměřili na povolání. I když jsme museli organizaci přizpůsobit současným podmínkám a nemohla proběhnout tak, jak jsme zvyklí, přesto jsme si tyto dny užili všichni.

Děti se seznámily s činnostmi a prací kuchařů, popelářů, hasičů, kominíků a pošťáků. Díky pestrým a originálním činnostem, které si pro děti paní učitelky připravily, si děti vyzkoušely například třídění odpadů, čištění komínů, psaní dopisů apod.

Přestože třeťáci jsou doma na distanční výuce, nezapomněli jsme na ně. Dodrželi s námi barvičky u obrazovek počítačů každý den. Pár úkolů a přizpůsobených činností jsme s nimi mohli na dálku realizovat také.

Děkujeme i rodičům, kteří se k nám připojili – dětem připravili oblečení, půjčili nám nějaké pomůcky atd.

Barevný týden, 1.–5. února 2021.

Maškarní den

Popeleční středa byla v letošním roce 17. února 2021 a my jsme si tento den ve školce i škole užili v maskách. Moc děkujeme rodičům, kteří dětem připravili nádherné kostýmy.

Děti, žáci i paní učitelky se skvěle bavili. Dobrá nálada, úsměvy a radost byla znát i přes roušky.

Ve spojení s námi byli i třeťáci, kteří usedli za svoje počítače ve vlastnoručně vyrobených maskách.

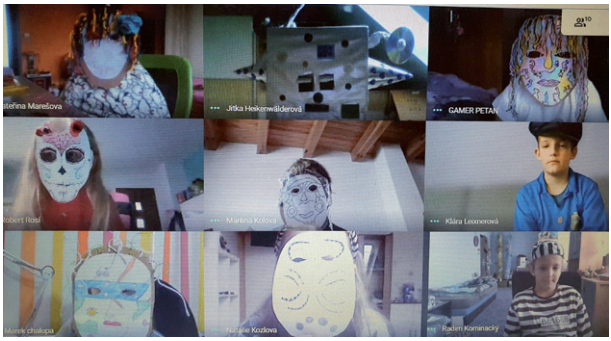

Maškarní den ve škole, 17. února 2021.

Zápis dětí do MŠ a ZŠ

- Zápis do 1. ročníku Základní školy pro školní rok 2021/2022 se uskuteční dne **7. dubna 2021 v době od 16.00 do 18.00 hod.**

- Zápis do MŠ pro školní rok 2021/2022 se uskuteční dne **10. května 2021 v době od 8.00 do 16.00 hod.**

Veškeré tiskopisy a informace budou na webových stránkách školy: www.zsamssiluvky.cz, popřípadě k vyzvednutí ve škole po předchozí domluvě.

Mgr. Petra Strádalová – ředitelka školy

Tvořím, tedy jsem

MAS Bobrava vyhlásila pro školní rok 2020/2021 Literární a výtvarnou soutěž na téma „Tvořím, tedy jsem."

V naší škole nejdříve proběhlo školní kolo, kdy žáci 1. a 2. ročníku pracovali na výtvarném zpracování tématu Místo, kde žiji, je mým domovem. Ústředním motivem byly Silůvky, významná místa a život v naší obci.

Třeťáci se pustili do literárního zpracování tématu „Co je důležité v mém životě?"

Vybrat postupující práce nebylo jednoduché, protože děti k dané práci přistoupily velmi zodpovědně.

Teď už jen počkat na začátek března, kdy byly vyhlášeny výsledky.

Jaká byla naše radost, když jsme se dozvěděli, že v II. kategorii výtvarných prací obsadil Jakub Kudrna (1. ročník) 3. místo a Sára Kluková (2. ročník) 1. místo. Se svým příběhem obstála i Lucie Heikenwälderová (3. ročník), která se v III. kategorii literárních prací umístila na 3. místě.

Všem dětem děkujeme za jejich účast, nasazení a práci.

Vítězům srdečně gratulujeme a jsme na ně pyšní, jak skvěle reprezentovali naši školičku a dokázali obstát v konkurenci mnoha dalších dětí.

Mgr. Petra Strádalová – ředitelka školy

Jakub Kudrna (1. ročník), 3. místo v II. kategorii výtvarných prací.

Sára Kluková (2. ročník), 1. místo v II. kategorii výtvarných prací.

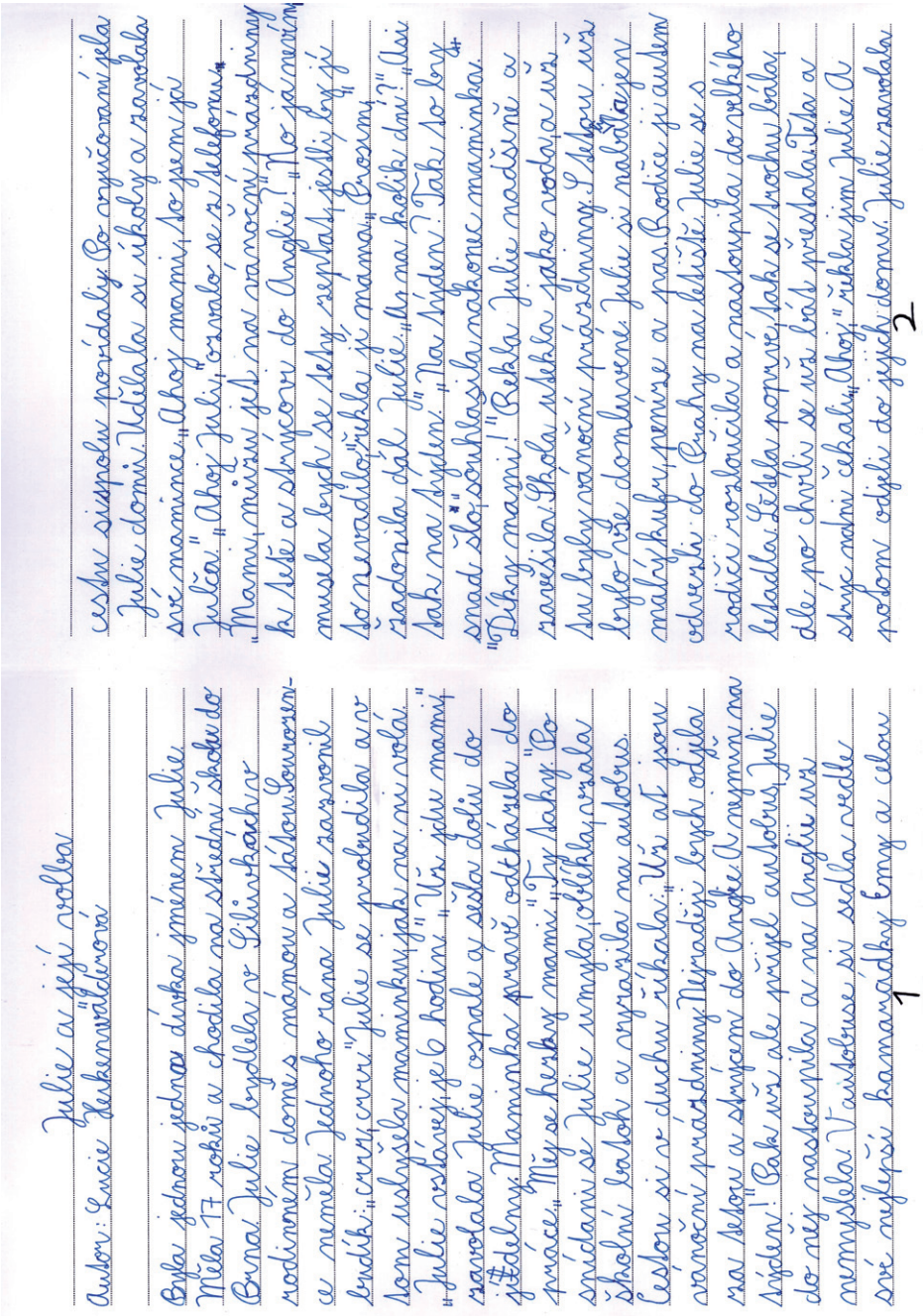

Julie a její rodina

Autor: Lucie Heikenwälderová

Byla jednou jedna dívka jménem Julie. Měla 17 roků a chodila na střední školu do Brna. Julie bydlela v Silůvkách v rodinném domě s mámou a babičkou. Ona neměla žádného taty. Jednoho rána Julie zaspala. Byla už 7:00 hodin. "Julie se probudila a co tam neslyšela maminku, jak na mi volá. Julie vstává, je 6 hodin. "Už jdu mami!" zavolala Julie vyskočila a šla dolů do jídelny. Maminka právě odcházela do práce. "Mej se hezky mami." "Ty taky." Po snídani se Julie umyla, oblekla, vzala školní batoh a vyrazila na autobus. Cestou si v duchu říkala: "Už ať jsou vánoční prázdniny. Nejradši bych odjela na Jesenu a strávila Vánoce u babičky. Ale nemám na to peníze. Jo a ještě mi chybí dárek pro Angelu. Ahoj, "zakřičela Julie a vyběhla z domu. Julie se s Angelou znaly od malé. Byly to nejlepší kamarádky. Byly a celou cestu si spolu povídaly. Po vyučování jela Julie domů. Udělala si úkoly a zavolala své mamince. "Ahoj mami, to jsem já Julie." "Ahoj Julie, "ozvalo se z telefonu. "Mami, mám jet na vánoce na prázdniny k babě a strýcovi do Anglie?" "No jasně, musela bych se taky zeptat, jestli by ji doma nechali." řekla je mama. "Dobrý, zadonila dál Julie. "Na kolik dní?" "Asi tak na týden." "Tak to by mohlo." souhlasila maminka. "Díky mami!" Celá Julie nadšeně a zaněsila. Byla ušetřila jako vodu a už zaubaky vánoční prázdniny. Jelikož už byla vše domluvené, Julie si nabalila malý batoh, přemýšlí a pas. Rodiče ji autem odvezli do Prahy na letiště. Julie se s rodiči rozloučila a nastoupila do velkého letadla. Letěla poprvé, tak se trochu bála, ale po chvíli se už lítá přestala těšila a stále mi chtěla "Ahoj" řekla jim Julie. A potom odjeli do jejich domů. Julie nastala

1

2

Lucie Heikenwälderová (3. ročník), 3. místo v III. kategorii literárních prací.

máme, že je v pořádku. Po večeři si chvíli povídala s Sebou a Strýcem, ale pak už si šla lehnout. Ráno Julii vzbudila Seba. „Co se děje?" „Máš školu. My jsme tiše včera zapomněli říct." „Vážně?" zamumlala Julie trochu naštvaně. „Nazmídy se oblékni, a potom pojedeme." Před školou, kde se měla Julie učit anglicky, se rozloučily. Julii se ve škole moc nelíbilo, ale Sebě odpoledne řekla, že to bylo dobrý. Když dorazily domů, ~~po~~ Julie si pomyslela, ~~se~~, že by chtěla jít s mou ven. Najednou si ale uvědomila, že to nejde. „Tak jí alespoň zavolám," řekla si Julie v duchu. Povídaly si spolu dlouho. Hlavně o tom, co za tu dobu prožily. Dalších pár dnů to takto šlo pořád dokola. Julie se rozhodla, že už v Anglii dál být nechce. Teta i strýc byli na ni hodní, ale prostě jí chyběli rodiče a kamarádi. Hned si koupila na druhý den letenku do Prahy. Sbalila si věci, ráno se rozloučila a vyrazila. Vletadle

3

se už nebála a cesta jí rychle utekla. Z Prahy jela vlakem do Brna, a potom už domů do Silůvek. Celou cestu z nádraží utíkala. Když zazvonila, otevřela jí máma. Julie jí skočila kolem krku. Už vás nikdy neopustím!" Maminka se usmála a řekla: "jo, jo, všude dobře, doma nejlíp."

KONEC

4

Konání oddílových schůzek je v současné době podmíněno epidemiologickým stupněm PES 3 nebo lepším. Třetí stupeň platil v první půli prosince, kdy jsme pořádali venkovní schůzky. Od té doby jsme se bohužel k tomuto stavu nevrátili. Přestože jsme se nemohli potkávat, rozhodli jsme se pro jiný způsob než online schůzky, protože je většina dětí stále zatížena školní výukou z domova. Místo toho jsme hledali alternativní cesty, jak vést skautskou činnost na dálku.

Oddílový Adventure

Od konce listopadu do 10. ledna 2021 bylo možné plnit oddílový Adventure. Jednotliví soutěžící se po dobu hraní hry stali hrdiny z počítačové hry Minecraft a svobodně volili svůj postup na našich oddílových stránkách. V případě, že se v rámci hry dostali na nové místo, museli zadat přístupový kód. Ten našli pomocí nápovědy, která odkazovala na skutečné místo v Silůvkách nebo okolí obce. Hrdinové mohli objevit až 20 míst, na kterých se dohromady nacházelo 5 váčků s unikátními žetony.

Až k cíli se dostalo 17 jednotlivců a rodin s dětmi. Sláva vítězům, čest padlým.

Vánoční schůzka

Výjimkou z nepořádání online schůzek byla minulo-roční Vánoční schůzka, která proběhla V sobotu 19. prosince 2020 online přes aplikaci Google Meet. Schůzky se zúčastnilo celkem 27 dětí a vedoucích. Tímto způsobem jsme se mohli alespoň na dálku spojit s dětmi, podělit se mezi sebou o předvánoční dojmy, zahrát vánočně laděné hry a zazpívat koledy.

Po skončení této schůzky proběhla stejným způsobem i online schůzka vedení oddílu Sokolík, na které se společně řešilo plánování činnosti oddílu na další období.

Aktuální informace o činnosti oddílu Sokolík Silůvky včetně odkazu na rozsáhlou fotogalerii naleznete na internetových stránkách: **www.sokolik.siluvky.cz**

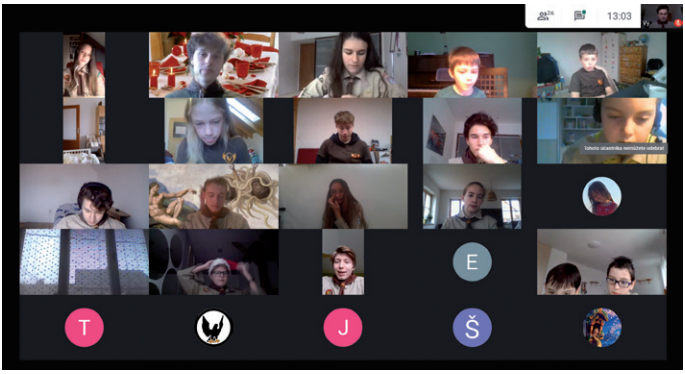

Online vánoční schůzka členů oddílu Sokolík, 19. 12. 2020.

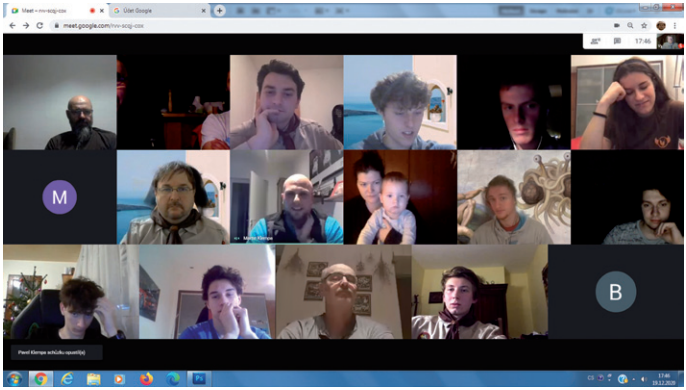

Online vánoční schůzka vedení oddílu Sokolík, 19. 12. 2020.

Betlémské světlo

Každým rokem jsme den před Štědrým večerem roznášeli Betlémské světlo do Vašich domovů. Tentokrát jsme tak učinit nemohli, a tak jsme po Silůvkách zřídili 8 míst, kam si lidé mohli světýlko přijít odpálit. Součástí byla opět sbírka na dětskou onkologii v Brně, nadaci Krtek. V rámci této sbírky se vybralo úžasných **13 810 Kč**. Srdečně děkujeme všem, co přispěli.

Betlémské světlo, 23. prosince 2020.

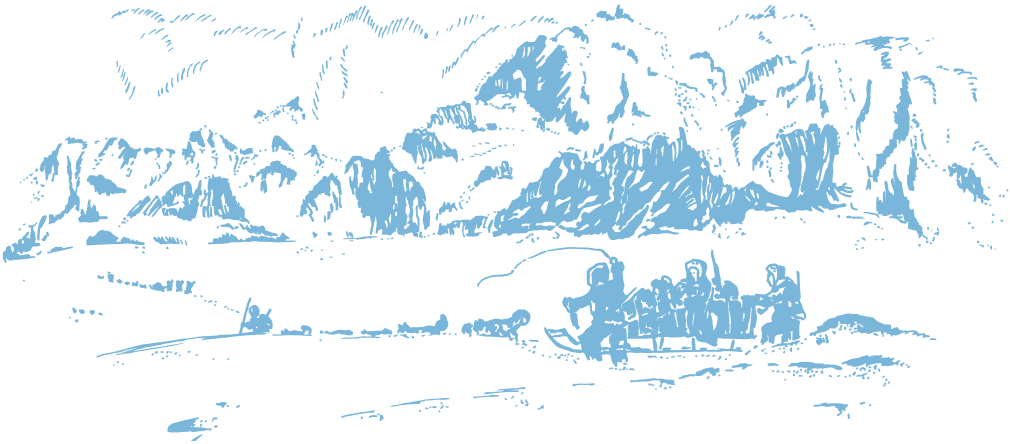

Zimní stopou okolo Silůvek

Druhou sobotu v lednu se každoročně koná unikátní závod dvojic Zimní stopou okolo Silůvek. Letošní 42. ročník jsme upravili do samoobslužné formy pro jednotlivce.

Závod se skládal z 5 kontrol na hrubě značené trase a 3 slepých kontrol zaznačených pouze v mapě pro běžce starší 7. třídy. Celý závod byl dostupný od 9. do 17. ledna 2021.

Podmínkou hodnocení bylo zaslání fotky obrazovky mobilního telefonu, kde byl automaticky zaznačen postup běžce na mapovém podkladu s celkovým časem. Na trati se letos vystřídalo celkem 85 účastníků.

Všem, kteří si přišli trasu proběhnout nebo pouze projít mimo soutěž děkujeme za účast a gratulujeme vítězům jednotlivých kategorií.

Pevnost Boyard

Poslední a stále probíhající aktivitou je honba za pokladem pevnosti Boyard, která je inspirovaná stejnojmenným televizním seriálem. Každý z Vás může plnit orientační výzvy, které jsou zveřejňovány každý týden (vždy v neděli večer) na našich oddílových stránkách. Po splnění orientační výzvy získáte heslo k odemknutí 1 indicie k bájnému pokladu. Ve hře je až 8 indicií. Neváhejte a staňte se hledačem pokladu!

Letní stanový tábor

V době vydání tohoto jarního výtisku zpravodaje stále nevíme, zdali budeme moci letní tábor z epidemiologických důvodů zorganizovat. Jelikož se však tábor nenachystá za měsíc, jsme již nyní v plném proudu příprav a pevně věříme, že tábor proběhne v podobném režimu jako minulý rok.

Myslíme si, že máme rozhodně co nabídnout. Děti na táboře tráví svůj čas aktivně bez mobilů, počítačů a jiných vymožeností civilizace, od kterých mají ideální možnost odreagování. Nechybí jim pohyb v přírodě, skutečný kontakt s kamarády, a aniž by si to uvědomovali, získávají dovednosti, které ve škole získat nedokážou. Snažíme se vychovávat skauty všestranné a připravené nezaleknout se první překážky, která jim přijde do cesty. Pokud s námi sdílíte tyto hodnoty, zvažte přihlášení svého dítěte na náš stanový tábor.

Tábor proběhne na tábořišti u řeky Oslavy nedaleko Ocmanic
v termínu **3.–17. 7. 2021** *(1.–4. třída)*
resp. **1.–17. 7. 2021** *(5.–9. třída)*.

Předběžnou přihlášku naleznete v dokumentech našich webových stránek. Součástí předběžné přihlášky je i 500 Kč záloha. Nebojte se, že o ni přijdete. V případě, že se tábor nebude moci konat, vrátíme zálohu v plné výši.

Ohledně financí máme i jednu méně příjemnou zprávu. Několik let jsme dokázali odolávat zvyšování cen a držet cenu tábora na 2 500 Kč. Letos jsme navíc zainvestovali nemalé částky na nové táborové vybavení a opravu starého, čímž vzrostly náklady. Ze zmíněných důvodů letos zvyšujeme cenu tábora na 2 800 Kč. Přes zvýšení ceny jsme stále jedni z nejlevnějších a v porovnáním s komerčními tábory platí rodiče méně než polovinu částky. Toho jsme schopni především díky tomu, že se o děti nestarají placení instruktoři, ale dobrovolníci působící v oddíle po celý rok. Pro děti nejsou neznámými lidmi, ale skautskými vedoucími, s kterými se setkávají na schůzkách a oddílových akcích.

Další plánované akce

- **Velikonoční schůzka (3. 4. 2021)** – Pletení pomlázek a barvení vajíček. Pokud nebude moci proběhnout nasbíráme alespoň pruty, z kterých si budete moci pomlázku sami uplést. Budou k dispozici na place za sokolovnou.
- **Ninja faktor (8. 5. 2021)** – Lanové překážky v okolí hřiště Pod Lipami, na každém stanovišti vedoucí, za kterým děti chodí, když se chtějí pokusit o zdolání překážky. Pokud to situace nedovolí, akci zrušíme.
- **Poslední schůzka (11. 6. 2021)** – Poslední schůzka určitě proběhne (i kdyby měla proběhnout stejně jako ta vánoční). Jakmile budeme vědět více, dáme o tom vědět.

Aleš Konečný – Ali

Rekordy Jiřího Zoufalého

V lednu loňského roku mě při vystupování z vlaku u nás v Silůvkách náhle jakoby oslovila zeď oddělující naše nádraží od pozemku pana Malce. Zachvátil mě pocit „sprejera“, který zatoužil zvelebit holou stěnu nějakým svým výtvorem. Padlo vnitřní rozhodnutí vytvořit na zdi malbu lokomotivy. Se svým „snem“ jsem se svěřil panu Malcovi. Ten souhlasil, že chce zeď zjara stejně omítnout. Ideální podmínky pro tvorbu.

Za mého dětství vozily nákladní vlaky uhlí z Rosic do nenasytné elektrárny v Oslavanech. V čele těchto vlaků supěly těžké lokomotivy řady 556.0 zvané „Štokr“ podle systému automatického přikládání pod kotel.

Štokr. Ten bude zdobit nádraží v Silůvkách. Nějakou dobu trvalo vytvořit rozměrný výkres pro malbu v délce sedmi metrů.

Začátkem léta byla zeď omítnuta a dokonce olíčena. Se svým záměrem jsem již dříve seznámil pana starostu. Ten souhlasil, dokonce zakoupil fasádní barvu a dopravil všechno mé náčiní na místo činu. Začala mravenčí práce přenášení kresby z výkresu v měřítku 1:10 na stěnu. Za dva dny byl „Štokr“ připraven nechat se vyvést barvami. Za pomoci žhavého slunce, zájmu kolemjdoucích, pochvalných volání z vlaků (zaznělo dokonce „Bravo mistře“) a pár dešťových kapek bylo dílo zhruba za tý-

Agentura Dobrý den Pelhřimov

ČESKÁ KNIHA REKORDŮ

uděluje

CERTIFIKÁT

O VYTVOŘENÍ ČESKÉHO REKORDU

Největší malba znázorňující lokomotivu

Jiří Zoufalý

ze Silůvek

vytvořil v areálu vlakového nádraží v Silůvkách malbu o rozměrech 690 x 170 cm zobrazující parní lokomotivu typu 556.0. Stroj je namalován akrylovými fasádními barvami, kterých bylo spotřebováno 5 kg. Práce na tomto výtvarném díle zabraly autorovi 60 hodin čistého času.

Údaj byl do České databanky rekordů Agentury Dobrý den, spravující Muzeum rekordů a kuriozit Pelhřimov, zaregistrován dne 10. prosince 2020.

Luboš Rafaj — Ing. Josef Vaněk — Miroslav Marek

V Pelhřimově, 17. prosince 2020

AGENTURA!

Agentura Dobrý den Pelhřimov

ČESKÁ KNIHA REKORDŮ

uděluje

CERTIFIKÁT

O VYTVOŘENÍ ČESKÉHO REKORDU

Nejvíc obrazů s motivy jediné obce namalovaných jedním člověkem

Jiří Zoufalý

ze Silůvek

namaloval celkem 91 obrazů, na nichž je vyobrazena obec Silůvky v různých podobách, ať už jde o současnost nebo minulost. Z těchto obrazů vzniklo postupně 7 nástěnných kalendářů obce na roky 2008, 2010, 2012, 2014, 2018, 2020 a 2021. Obrazy jsou malované olejovými barvami. Autor všechny věnoval obci Silůvky, která je vystavuje v prostorách radnice.

Údaj byl do České databanky rekordů Agentury Dobrý den, spravující Muzeum rekordů a kuriozit Pelhřimov, zaregistrován dne 10. prosince 2020.

Luboš Rafaj — Ing. Josef Vaněk — Miroslav Marek

V Pelhřimově, 17. prosince 2020

AGENTURA!

den hotovo. Dle pochvalných komentářů se malba líbí a silůvské nádraží ožilo nostalgií časů páry. Dokonce i v časopisu „Železničář“ se objevila noticka o mém počinu. Korunovace ovšem přišla z agentury Dobrý den z Pelhřimova. Náš „Štokr“ byl se svou délkou 6,90 metru zanesen do Knihy rekordů jako největší malba lokomotivy.

Agentura Dobrý den nás potěšila podruhé, když certifikovala rekordních 91 obrazů věnovaných jedné lokalitě. V letech 2008–2020 jsem totiž vytvořil oněch 91 obrazů pro naše silůvské kalendáře. Tyto olejomalby zdobí prostory naší radnice.

Jiří Zoufalý

Pro všechny zájemce je na Obecním úřadu v Silůvkách k dostání nástěnný barevný kalendář s obrazy J. Zoufalého na kalendářní rok 2021.

SILŮVKY VČERA A DNES XXIII

V roce 1946 vyšla naprosto skvělá kniha „Bradova západomoravská župa footbalová v odboji a historii“ autora F. V. Ryšavého. Tato kniha popisuje podrobně vývoj jednotlivých fotbalových klubů na Moravě a jsou v ní tedy zachyceny také zajímavosti z historie tehdejšího úspěšného fotbalového klubu SK Silůvky, jehož existence upadla v dnešní době takřka v zapomnění.

Začtěme se proto nyní do textu zachycujícího informace o klubu SK Silůvky, stejně jako informace o fotbalových klubech SK Prštice–Silůvky a SK Ořechovičky. Tyto kluby vznikly právě díky SK Silůvky.

Radek Neužil

Sportovní klub Silůvky

Silůvky jsou, abychom tak řekli, jakýmsi vychovatelským klubem. Před lety z jejich hráčského materiálu vznikl vlastně SK Ořechovičky, do něhož přešli všichni hráči, kteří bydleli v Ořechovičkách. Tento klub se tím ostatně nikterak netají a Silůvek ve své historii vděčně vzpomíná. Dělení hráčského materiálu však tím nebylo ukončeno. V roce 1941, kdy se v Silůvkách sportovně vychovávala mládež — tentokráte z Prštic, byl založen SK Prštice a Silůvky opět tomuto novému klubu benevolentně uvolnil hráče. Obě dělení pochopitelně nijak neposílila footbalová mužstva Silůvek, ale klub oslabení v klidu přečkal a vždy znovu se pilně věnoval výchově nových hráčů. Za svoje opravdu kavalírské jednání si získal nesmazatelné zásluhy o rozvoj sportu v celém okolí. Dělal to rád, neboť sám z vlastní zkušenosti poznal, jak těžké jsou začátky, jestliže nováček místo pomocných rukou všude vidí jen odmítavý posunek. Klub sám povstal ze sokolské jedenáctky, která se nějaký čas v Sokole držela a jíž byly po jednoroční činnosti ukradeny všechny rekvisity. Jedenáctka z nedo-

S. K. SILŮVKY.

Otisk nejstaršího předválečného razítka SK Silůvky, kolem roku 1930.

Otisk poválečného razítka SK Silůvky z období let 1945–1948.

statku finančních prostředků zanikla. V Sokole však nositelé sportovní myšlenky stejně nenacházeli dostatek pochopení a proto se osamostatnila asi v roce 1928. Jejich odchod ze Sokola neproběhl hladce a dlouho ještě potom byl veden zcela zbytečný boj se Sokolem. Staří Sokolové věřili bez výhrady jen v metody tělocvičné a proti sportu byli tito více zaujati, čím více

k němu mládež tíhla. Nepovažovali — v dobré víře — footbal vůbec za tělovýchovu a z počátku se naň nedívali ani vážně, protože se jím zabývali vlastně jen samí kluci. Vždyť i žádost o hřiště, kterou SK Silůvky zaslal obci, byla podepsána nezletilci, ne staršími 17 let. Nepřízeň starších Sokolů k footbalu přece však měla určité dobré výsledky. Dodávala totiž mladým sportovcům vytrvalosti v jejich činnosti a zároveň podněcovala jejich snahu, dokázat všem nedůvěřivcům, že jsou schopni vážných skutků. Toto střetnutí názorů dvou generací v Silůvkách probíhalo přímo v Sokole, neboť mladí footbalisté byli většinou také členy Sokola. V celku však škorpení se obou směrů nebrzdilo práci v klubu. Ten se

Společné foto členů SK Silůvky, 17. 5. 1931.

SK Silůvky, 1941.
Stojící zleva: Antonín Hladký (funkcionář klubu, bydliště Prachatičky), Stanislav Dobrovodský (pocházel z Prštic, bydliště Pod Lipami), Jan Stehlík (Prachatičky), František Růžička (z Moravských Bránic), Jiří Červinka (Prachatičky), ?, Jaroslav Schoř (Pod Lipami), Václav Cesar (Pod Lipami), Oldřich Pavliš (z Jezeřan), Jaroslav Praks (Nádražní),
dřepící zleva: Mojmír Franěk (Trávníky), Oldřich Cesar (Pod Lipami), ?.

utěšeně rozrůstal a v letech 1932–1934 si už vedl velmi úspěšně, zvláště ve footbalu. Ačkoliv ještě na začátku okupace se musel klub stále starati o vyplnění mezer po hráčích, odešlých do Prštic, nijak si nenaříkal. Ve vedení klubu byli staří hráči jako A. Cesar, J. Prax, Nepejchal, J. Záděra a Hladký, kteří právě proto, že footbal hráli, mu rozuměli a dovedli proto i své následovníky vychovávat.

Po rozpuštění Sokola a Orla se věnovali členové kromě sportu i činnosti kulturní, a to pořádání hudebních a kabaretních večerů. V době okupace byl zatčen Oldřich Cesar, vězněný později v koncentračním táboře v Gollnowě, kde ve stáří 23 let v roce 1944 zemřel. V koncentračním táboře byl taktéž Vincenc Urban, jenž se však vrátil po válce domů. Jakmile začala válečná vřava, přihlásilo se ihned 19 členů k strážní partyzánské službě

SK Silůvky v roce 1941, dresy bílo-světlemodré pruhy.

v blízkém pohraničí. Při vykonávání této služby byl roztrhán minou Oldřich Urban, starý 21 let. Válečnými událostmi bylo klubu poškozeno hřiště, které však hned v prvním měsíci bylo opraveno. Po osvobození vyvíjel SK Silůvky jen slabou činnost, neboť většina hráčů se dala dobrovolně na vojnu, jiní se odstěhovali do pohraničí a také zájem mládeže se rozptýlil.

SK Silůvky,
stojící zleva: Nepejchal, Václavík, Urban, Stehlík, Franěk, Drábek, Hledík,
dřepící zleva: Severa, Dvořák, Cesar, Franěk, Schoř.

SK Ořechovičky

Dnes jedno z nejvyspělejších prostředí BZMŽF — SK Ořechovičky, drahnou řadu let nehrál ve sportu valnou úlohu. Ostrůvek tří spojených vesnic Ořechoviček, Ořechova a Tikovic o počtu asi 3500 obyvatel, se dlouho se závistí díval na 4 km vzdálené Silůvky, v nichž místní sportovní klub už dávno prosperoval a to za pomocí mnohých mládenců právě z těchto tří obcí. Byly sice občas činěny pokusy napodobiti SK Silůvky, ale pokusy se vesměs nezdařily. Tak už v r. 1920 vznikl SK Ořechov, záhy však pro finanční potíže zanikl. V r. 1923 byla založena Sparta Ořechov, avšak její hráči brzy odešli do Silůvek. Nato se zrodila jedenáctka Viktoria Ořechov. Ta se zachovala až do ustavení SK Ořechoviček r. 1933, jemuž na valné schůzi darovala dresy.

Před tím, jak jsme již uvedli, mnozí lidé z ořechovického ostrůvku pracovali v Silůvkách a to také na úpravě hřiště. Zájem místní mládeže o football se však stále zvětšoval a stal se konečně hlavním důvodem k založení nového klubu. Iniciativy se ujal dlouholetý kapitán SK Silůvek pan Josef Škaroupka s brankařem Silůvek Josefem Hájkem. 24. května 1933 byl po veškeré přípravné práci založen SK Ořechovičky. Zároveň se zrozením klubu byla získána potřebná částka 2000 K na nákup rekvisit půjčkou od hostinského p. M. Fasury. Vyskytla se však nová potíž. Většina hráčů, provozujících football byla ještě vázána k Silůvkám a proto, aby se SK Ořechovičky mohl stát členem BZMŽF, musilo se přihlásiti několik zcela indiferentních lidí, jen aby počtu potřebných jedenácti hráčů bylo dosaženo. Hřiště bylo získáno nájmem pole za 1000 K a tak za těchto okolností došlo k prvnímu zápasu 6. července 1933, když už většina hráčů ze Silůvek zpětně přestoupila do Ořechoviček. Ořechovičky zvítězily 3:2, ale jejich reserva prohrála

8:0. Tento první výsledek dokazoval, že závodní mužstvo je náležitě s footballem obeznámeno. Když ještě v podzimní sezoně téhož roku Ořechovičky zahájily velmi pěkně III. třídu a na jaře příštího roku zvítězily a postoupily do II. třídy, projevoval se stále citelněji nedostatek vhodnějšího hřiště. Dosavadní pozemek nevyhovoval, jelikož byl vklíněn mezi pole, kam během zápasu často zalétl míč, což v době úrody natropilo značných škod. Vedení klubu odhodlalo se proto i za nejtěžších podmínek najíti si místo jiné. Vyhledalo si je na staré cihelně, kterou jako špatně prosperující se rozhodlo obecní zastupitelstvo Ořechoviček zrušit. Stály tam však dvě veliké kůlny na cihly., obytné stavení pro zaměstnance a pec s 15 m vysokým komínem, takže členstvo SK Ořechoviček čekala perná práce. Na odstranění hlíny a nespočetného materiálu byly vypůjčeny tři vozíky a kolejnice. Byla to hlemýždí práce, neboť šlo o kopcovitý terén, který měl být změněn na rovnou hrací plochu. Pracovalo se denně, nejvíce v sobotu odpoledne a v neděli dopoledne. Když pak bylo již odvezeno asi 800 vozíků, průtrž mračen zničila celou úpravu. Voda odplavila navážku a uvedla hřiště do stavu horšího, než bylo původně. Předseda pracovního odboru p. František Čížek však nepolevil. Postaral se o novou výpůjčku 4000 K a společným úsilím nejobětavějších členů, placených sil a zásluhou obce, jež dala k disposici část nezaměstnaných, bylo dílo dokončeno v r. 1935. Bilance práce s postavením kabin jest shrnuta v těchto úctyhodných číslicích: odpracováno bylo 4450 hodin a odvezeno 4000 vozíků hlíny. Postavena klubovna v délce 16 m se dvěma kabinami a bytem pro hospodáře. Náklad si vyžádal částky pouze 14 000 K. Provoz na hřišti byl zahájen všesportovní slavností pod protektorátem místní obce. Nejpopulárnějšími byly v té době pohárové turnaje

Vkladní knížka Sportovního klubu Silůvky, 1948.

okolních soupeřů, spojené pravidelně s průvodem mužstev vesnicí. Takový turnaj působil vždy pravé stěhování národů z vesnic zúčastněných klubů. Těchto turnajů se mužstvo Ořechoviček pilně zúčastňovalo. V r. 1936 postoupilo do II. třídy a v r. 1940 do I. B třídy, ve kterémžto roce si vedlo vůbec neobvykle úspěšně. Dokázalo hráti nerozhodně i s divisním SK Žabovřesky 2:2, při kteréžto příležitosti byl předán hráči Josefu Hájkovi diplom za 210 zápasů. Výjimečné to jubileum v tak malém klubu! Na podzim 1940 sezona vyvrcholila representačním zápasem Brno–Ořechovičky 4:1. Velmi úspěšně si také vedl dorost Ořechoviček, který vítězně absolvoval svůj okrsek. Vedení klubu velmi úzkostlivě pečovalo o výchovu mládeže prostřednictvím vzdělavatele klubu. Předsedou byl p. Stanislav Beránek, místopředseda Josef Konečný, dále členové výboru pp. Josef Škaroupka, Josef Hájek, Vlastimil Hrdlička, Stanislav Beránek ml., V. Hladůvka, František Ryšavý, František Maša, František Škaroupka, Jar. Janíček, Alois Hrdlička, Stanislav Hadač, Jar. Smejkal, Tomáš Trenz a Rostislav Vykydal. V tomto rozmachu přežil SK Ořechovičky válku. Průchod front místním krajem znamenal však pro celé Ořechovičky naprostou zkázu. A tak sportovci především se museli po osvobození plně věnovati pracem v naprosto zničené obci.

SK Prštice–Silůvky

Footballisté z Prštic již řadu let chodívali hrát kopanou do blízkého SK Silůvky, protože v jejich obci neexistoval sportovní klub. Teprve když zájem o kopanou se stále zvětšoval, takže se snadno poznalo, že i v Pršticích se nepovede sportovnímu klubu špatně, došlo 15. března 1941 k ustavující schůzi SK Prštice. Důvodem k založení klubu nebyla jen činnost sportovní, ale — jak anály klubu zaznamenávají — i snaha vychovávat mládež v duchu českém. To v té době ovšem znamenalo, že mezi členy byly rozšířeny zprávy ze zahraničí a i získávány informace, co se kde děje. Na ustavující schůzi byl zvolen předsedou p. Boh. Lahoda ajemu stejně jako celému vedení nového klubu vyšel vstříc SK Silůvkyuvolněním všech hráčů z Prštic. Tímto činem SK Prštice se stal rázem dobrým footballovým mužstvem, které si také v prvním roce činnosti dobře vedlo. Na hřišti se hráči i dorostenci věnovali poctivě footballu a na vyvrcholení sezony uspořádali každým rokem pohárový turnaj. Kulturně se vyžívali pořádáním divadel. V této pospolitosti se všichni dočkali osvobození republiky od odvělých nepřátel.

Kritizovat znamená obviňovat autora, že to nedělá tak, jak bych to udělal já, kdybych to uměl.

Karel Čapek

Na závěr tohoto fotbalového příspěvku si připomeneme ještě výběr tří fotografií z mnoha fotbalových zápasů, které byly v minulosti odehrány na hřišti Pod Lipami. I tyto fotografie jsou dnes již cennými historickými dokumenty.

Fotbalové utkání k 60. výročí narození pana Jana Vašulína (1926–2003), 1986.

Fotbalové utkání k 60. výročí narození pana Jiřího Hampla (1928–1996), 1988.

Fotbalové utkání svobodní – ženatí, 2005.

Tisk po 120 letech

Před časem přinesla paní Marcela Kozáčková (Na Rybníkách čp. 89) na Obecní úřad zinkový tiskařský štoček pohlednice obce Silůvky z roku 1901 z pozůstalosti po Matěji Hodovském (starostovi obce Silůvky do roku 1945). Tento štoček velikosti 120 × 90 mm je přibitý hřebíčky na dubový špalík.

Již desítky let se snažím zkompletovat soubor starých pohlednic vydaných v minulosti v naší obci a nejbližším okolí. Výběr z nejstarších pohlednic Silůvek do roku 1930 jsem připravil i jako nástěnný kalendář obce na rok 2016. Byl jsem proto moc rád, když mně tento štoček předal starosta obce pan Zdeněk Prax, abych ho mohl přiřadit k existující sbírce pohlednic.

Doma jsem ihned pro porovnání našel pohlednice, které z tohoto štočku byly vytisknuty. Jedná se o pohlednice, které vydal obchodník Josef Škorpík (Anenská čp. 17). Jsou známy 2 tiskové varianty.

Starší pohlednice byla vytištěna Papežskou knihtiskárnou benediktinů rajhradských v Brně v roce 1901. Tato pohlednice má na zadní straně tzv. dlouhou adresu a ke psaní pozdravu sloužilo volné místo na přední straně pohlednice v okolí obrázku. Tisk této pohlednice má zelenavý tón.

A novější pohlednice (již s krátkou adresou tak, jak známe adresní rozdělení u pohlednic dodnes) byla vytištěna Občanskou tiskárnou v Brně v roce 1919 v barvě černé.

Štoček pohlednice obce Silůvky 120 × 90 mm, 1901.

Pozdrav ze Silůvky u Brna, 140 × 94 mm, 1901.

Pozdrav ze Silůvky u Brna, 140 × 94 mm, 1919.

Vzhledem k tomu, že je tento 120 roků starý zinkový štoček v poměrně dobrém za-

chovalém stavu, napadlo mě, jestli by se z něho ještě v současnosti nedalo tisknout klasickým knihtiskem. Vyčistil jsem ho od oxidace, která byla na několika místech jeho povrchu a začal jsem hledat tiskárnu, kde by byli v dnešní době digitálních technologií schopni a ochotni si s něčím takovým doslova pohrát při omezeném tisku několika kusů. A tak postupně jsem se dostal až k panu Jiřímu Závodníkovi ze Střední školy umění a designu, (Brno, Husova čp. 10). A díky jeho ochotě a možnostem knihtiskařského ateliéru této školy vzniklo číslovaných 50 kusů pamětního tisku. Po předchozích tiscích v barvě nazelenalé (rok 1901) a černé (rok 1919) jsme tentokrát pro odlišení zvolili barvu hnědou.

Pozdrav ze Silůvky u Brna, pamětní tisk, 2021.

Štoček byl poté dobře uschován pro své budoucí vystavení.

Radek Neužil

KALENDÁŘ PŘIPRAVOVANÝCH AKCÍ

Aktuální seznam připravovaných akcí dle vývoje situace s uvolňováním bezpečnostních omezení sledujte na internetových stránkách obce Silůvky.

Účastí na těchto akcích berete na vědomí, že zde může být pořizován videozáznam nebo fotografie, které budou následně použity pro účely zpravodajství a na webu.

Závěrečné slovo

Vážení spoluobčané a spoluobčanky,

pročetli jste se na konec prvního čísla 21. ročníku našeho zpravodaje. Celkově se jedná o číslo 101., takže jím začínáme druhou stovku.

Je obrovská škoda, že je toto číslo opět ochuzeno o spoustu skvělých akcí, které se měly v naší obci konat ve vánočním a novoročním období, ale jejich konání nebylo vzhledem ke stáletrvajícícm omezením povoleno.

Přeji vám hezký začátek jara a věřme, že bude konečně již brzy vše tak, jak si to všichni přejeme již dlouhou dobu a budeme se moct setkávat bez jakýchkoliv omezení a obav.

Radek Neužil – místostarosta obce

Veselé Velikonoce
Vám všem
přejí

ČLENOVÉ ZASTUPITELSTVA
OBCE SILŮVKY

Velikonoční pohled odeslaný Tomášem Beránkem ze Silůvek své švagrové Aloisii Zdděrové do Vídně, 1903. Formát pohlednice 90 × 140 mm.