INFORMAČNÍ LIST pro obyvatele OBCE SILŮVKY

www.siluvky.cz www.facebook.com/Siluvky/

3 (103)
ročník 21
podzim 2021

Anenské hody pod májí

Pohádkový les

21. srpen 1968 v Silůvkách

Anenské hody v Silůvkách, červenec 2021.

Obraz Jiřího Zoufalého zachycující část modlitebny ČCE v Silůvkách s budovou fary v pozadí. Tento obraz dostala farářka Martina Kadlecová při svém posledním kázání v Silůvkách 27. června 2021.

Z OBSAHU:

3 Přání nejstarší obyvatelce paní Marii Stehlíkové
3 Změna úředních hodin
4 Poplatky
4 Volby do Poslanecké sněmovny Parlamentu ČR
5 Osvědčení o úspoře emisí 2020
6 Změny v obci
8 Pohádkový les a pasování
10 Výlet ZŠ do ZOO Lešná
10 Výlet MŠ do mini ZOO v Biskoupkách
11 Přespávačka ZŠ
12 Žákovská knížka
13 Zahájení školního roku
15 Noc sokoloven
16 Kácení hodové máje
17 Stavění hodové máje
18 Anenské hody
21 Hodová mše
22 Letní stanový tábor Ocmanice 2021
23 Sobotní schůzky
23 Plánované akce
24 Silůvský pivní mirofestival – 8. ročník
25 Stěhování ze Silůvek po 28 letech
26 Motokolečko Silůvky 2021
27 Silůvky včera a dnes XXV
- Moje vzpomínka na 21. srpen 1968
- Silůvky na stránkách dobového tisku
- Silůvky před 100 lety...
- Františka Kyselková
37 Kalendář připravovaných akcí
37 Závěrečné slovo
40 Pozvánka na 3. komunitní sázení

INFORMAČNÍ LIST pro obyvatele OBCE SILŮVKY
ČTVRTLETNÍ ZPRAVODAJ OBCE SILŮVKY

INFORMAČNÍ LIST PRO OBYVATELE OBCE SILŮVKY, číslo 3 (103), ročník 21, podzim 2021 • Periodický tisk územního samosprávného celku • Vydává Obec Silůvky • Zdarma pro občany obce • Obecní úřad Silůvky, Prachatičky 39, 664 46 Silůvky, tel.: 547 225 127, e-mail: obec.siluvky@siluvky.cz, www.siluvky.cz • IČO 00488305 • Registrační číslo MK ČR E 23574 • Vychází 4 × ročně • Příspěvky do zpravodaje odevzdávejte písemně na Obecní úřad, osobně Radku Neužilovi (Radýskovi), nebo elektronicky na e-mail: radysek@gmail.com • **Uzávěrka příspěvků, námětů a nápadů pro příští číslo nejpozději do 15. listopadu 2021** • **Toto číslo vyšlo 15. září 2021.**

V těchto dnech 15. září 2021
oslaví svých 100 let života
nejstarší obyvatelka obce Silůvky

vážená paní

Marie Stehlíková

ul. Prachatičky č.p. 96.
Chtěl bych jí popřát i za vás za všechny
stále dobré zdraví a optimistickou náladu
do každého dne.

Zdeněk Prax starosta obce Silůvky

Změna úředních hodin pro veřejnost v kanceláři obecního úřadu v Silůvkách od 1. 9. 2021

Obecní úřad Silůvky oznamuje změnu úředních hodin pro veřejnost v kanceláři obecního úřadu v Silůvkách od měsíce září:

pondělí a středa vždy od 8.00 do 12.00 hodin a od 13.00 do 17.00 hodin.

POPLATKY

Žádáme občany, kteří dosud nezaplatili poplatky za svoz odpadu, poplatky ze psů na rok 2021 a faktury za vodné a stočné roku 2020, aby tak učinili co nejdříve. Nejlépe bezhotovostní platbou, případně i v hotovosti na Obecním úřadě Silůvky.

Volby do Poslanecké sněmovny Parlamentu ČR

O Z N Á M E N Í

o době a místě konání voleb do Poslanecké sněmovny Parlamentu České republiky

Starosta obce Silůvky podle zákona č. 247/1995 Sb. a vyhlášky č. 233/2000 Sb.

o z n a m u j e :

1. Volby do Poslanecké sněmovny Parlamentu České republiky se uskuteční v pátek 8. října 2021 od 14.00 hodin do 22.00 hodin a v sobotu 9. října 2021 od 8.00 hodin do 14.00 hodin.
2. Místem konání voleb do Poslanecké sněmovny Parlamentu České republiky v okrsku Silůvky je volební místnost v zasedací místnosti v 1. patře Obecního úřadu v Silůvkách, Prachatičky 39 pro voliče s adresou místa trvalého pobytu v Silůvkách.
3. Telefonické spojení do volební místnosti – mobilní telefon 724 174 352.
4. Voliči bude umožněno hlasování poté, když prokáže svou totožnost a státní občanství České republiky platným dokladem (občanský průkaz, pas).
5. Oprávněný občan může ze závažných zdravotních důvodů požádat okrskovou volební komisi o to, aby mohl hlasovat mimo volební místnost. V takovém případě ho okrsková volební komise navštíví v den voleb s přenosnou volební schránkou.

OBEC SILŮVKY NABÍZÍ KVALITNÍ PALIVOVÉ DŘEVO.

- měkké (smrk + borovice) **690** Kč/prm
- směs (dub + smrk + borovice) **920** Kč/prm
- tvrdé (dub) **1150** Kč/prm

ceny jsou včetně DPH

OSVĚDČENÍ O ÚSPOŘE EMISÍ

Obec Silůvky

Identifikační číslo:
00488305

Díky rozvoji a provozu systému tříděného sběru a recyklace využitelných složek komunálních odpadů, včetně obalových, jste ve spolupráci se společností EKO-KOM, a. s. přispěli ke zlepšení životního prostředí a snížení "uhlíkové stopy".

Úspora, kterou jste dosáhli představuje:

Emise CO_2 ekv.:
74,365 tun
Úspora energie:
1 488 551 MJ

Ing. Zbyněk Kozel
generální ředitel EKO-KOM, a. s.
V Praze dne 1. 6. 2021

2020

Vypočteno na základě studie Posouzení systému sběru a recyklace obalových odpadů z hlediska jejich vlivu na životní prostředí.

Osvědčení s uvedenými výsledky úspor, kterými jsme přispěli všichni společně v obci Silůvky ke zlepšení životního prostředí a snížení uhlíkové stopy v roce 2020.

Níže je uvedený přehled množství odpadu, který byl v obci Silůvky v roce 2020 vytříděn a předán k následnému využití. Je zde také objem finančních prostředků, které obec vyfakturovala a obdržela od Autorizované společnosti EKO-KOM, a.s.

	množství [tuny]	částka [Kč]
Rok 2020 celkem	**65,865**	**159 008,00**
1. čtvrtletí 2020	10,692	30 998,50
2. čtvrtletí 2020	19,427	47 785,50
3. čtvrtletí 2020	20,617	49 637,00
4. čtvrtletí 2020	15,129	30 587,00

Změny v obci

Budování chodníku na ulici Kopaninky, červenec 2021.

Parková úprava na návsi, červenec 2021.

Areál sběrného dvora u ČOV slouží pouze občanům s trvalým bydlištěm na území obce Silůvky a se zaplacenými poplatky za svoz odpadu (tj. i chatařům se zaplacenými poplatky). ***Ostatní obyvatelé okolních obcí, kteří tato kritéria nesplňují, se budou po přistižení finančně podílet na odvozu odpadů z této monitorované lokality.***

Po dobu rekonstrukce železniční tratě mezi stanicemi Brno-Horní Heršpice – Střelice slouží nákladový prostor nádraží v Silůvkách jako skladiště starých kolejí před jejich rozebráním.

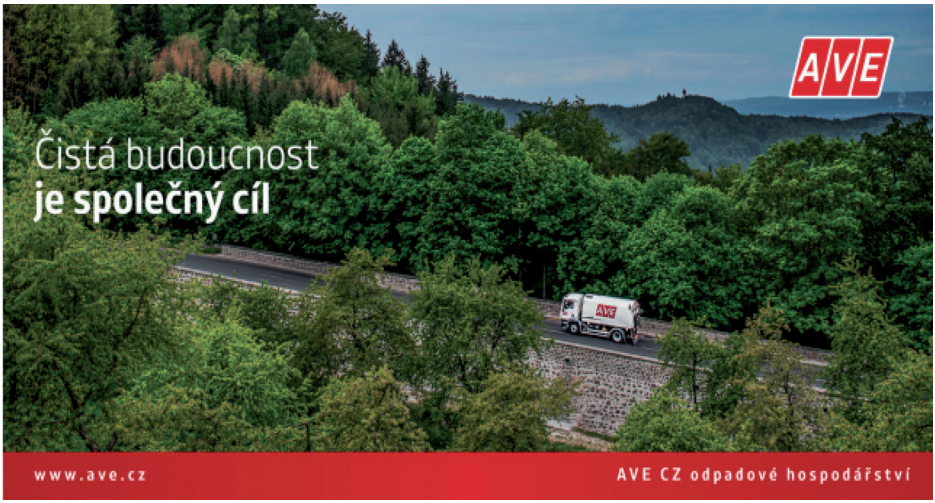

PODZIMNÍ MOBILNÍ SVOZ NEBEZPEČNÉHO ODPADU

V sobotu 6. listopadu 2021proběhne v době od 11.00 do 13.00 hod. u autobusové čekárny na návsi v Silůvkách podzimní svoz nebezpečného odpadu.

V rámci nebezpečného odpadu je možno odevzdat:

Oleje, brzdové kapaliny, barvy, ředidla a jiné chemikálie, včetně znečištěných obalů z těchto odpadů. Dále akumulátory, monočlánky, hnojiva, čistící prostředky a léky.

Pohádkový les a pasování

Díky pomoci rodičů a OÚ Silůvky jsme mohli 24. června 2021 uspořádat náš oblíbený Pohádkový les a následné pasování.

Ve 14.30 hod vše započalo pohádkovou trasou po okolí Silůvek. Ze školy vycházely děti po skupinkách. Na příjemné procházce potkaly spoustu pohádkových postav – klauny, květinovou vílu, Macha a Šebestovou, Minnie a Mickyeho, Barta a Lízu Simpsnovi, které pro ně měly přichystané různé úkoly a otázky. Vycházka skončila na hřišti Pod Lipami, kde děti za své snažení nalezly poklad.

Po příchodu všech skupinek se po chvíli objevily pohádkové dvojice ze známých Večerníčků. Za dětmi přišli – Bob a Bobek, Křemílek a Vochomůrka, motýl Emanuel a Maková panenka, Ája a maxipes Fík.

Tyto postavičky si zavolaly nejdříve předškolačky, se kterými se rozloučila školka a po pasování je do svých řad přivítala škola. Po složení čtenářského slibu pasovali všechny prvňáčky mezi čtenáře a jako poslední proběhlo rozloučení s třeťáky, kteří opustí naši školičku.

Na závěr si všichni opekli špekáčky, popovídali si a zasmáli se. Bylo moc příjemné být zase spolu a užít si tu krásnou a příjemnou atmosféru plnými doušky.

Mgr. Petra Strádalová

Pohádkový les – společné foto všech pohádkových postav, 24. června 2021.

Pohádkový les –pasování předškoláků na školáky, 24. června 2021.

Pohádkový les –pasování prvňáčků na čtenáře, 24. června 2021.

Pohádkový les –loučení s třeťáky, 24. června 2021.

Výlet ZŠ do ZOO Lešná

Letošní školní rok jsme ukončili výletem do ZOO Lešná. Těšili jsme se na všechna zvířata, ale nejvíce na malé slůně, které se narodilo 6. června 2021. O to byla naše radost větší, když jsme mohli pěkně a bez tlačenic vidět, jak dovádí a hraje si s maminkou.

Samozřejmě jsme si prošli celou zahradu a přestože bylo teplo, tak se nám spousta zvířat ukázala a předvedla.

V poledne jsme si udělali přestávku na oběd a oddych.

Počasí nám přálo a výlet jsme si skvěle užili, pobavili se.

Mgr. Petra Strádalová

Výlet MŠ do mini ZOO v Biskoupkách

S letošním školním rokem jsme se příjemně rozloučili mezi zvířátky – v zooparku Biskoupky dne 28. června 2021.

Celým areálem nás provedla milá majitelka a malý chlapec Adámek, který o zvířatech věděl spoustu informací.

Nejvíce nás bavilo krmení a hlazení ovcí, koz a oslíků. Na závěr byla samozřejmě zmrzlina!

Přespávačka ZŠ

Další školní rok je za námi a musíme se rozloučit s třeťáčky, kteří přestoupí na jinou základní školu. Poslední dny si chceme co nejvíce spolu užít, a proto jsme uskutečnili přespávačku ve škole dne 25. června 2021.

Z různých důvodů se nemohli zúčastnit všichni, ale i tak to byla skvělá zábava.

Po „ubytování“ ve třídě a rozložení spacáků jsme měli večeři – pizzu. Potom jsme si zahráli hry na školním hřišti. Když se začalo stmívat, přestěhovali jsme se do třídy. Ovšem mezi tím byla pro děti na zahrádce přichystána „noční hra“.

Po setmění holky obdržely modrou obálku s dopisem a hra mohla začít. Dívky vytvořily dvě skupinky a ty musely podle instrukcí a úkolů v obálce rozluštit záhadu. Po hodině běhání, luštění a zapisování dorazily až do cíle – zpět do třídy! Prý je to moc bavilo.

Po vyspání jsme ráno společně posnídaly muffiny od pí Marešové, uklidily třídu a rozloučily se.

Přejeme všem, aby zažívali na dalších školách také spoustu dobrodružství, zajímavého učení, našli si nové kamarády a byli spokojeni.

Mgr. Petra Strádalová

Žákovská knížka

Od začátku tohoto školního roku 2021/2022 používají žáci Základní školy v Silůvkách zcela unikátní žákovskou knížku.

Obsahově ji připravily Mgr. Petra Strádalová a Mgr. Tereza Dvořáková.

Celou žákovskou knížku svými kresbami naprosto originálně ztvárnila učitelka Mateřské školy Beata Boháčová.

Předtiskovou přípravu provedl Radek Neužil.

Tak doufáme, že v ní budou žáci nosit domů pouze samé jedničky.

Radek Neužil

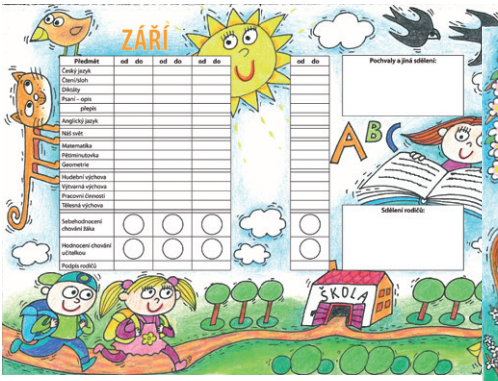

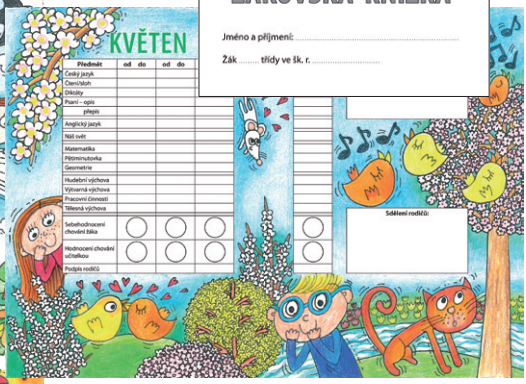

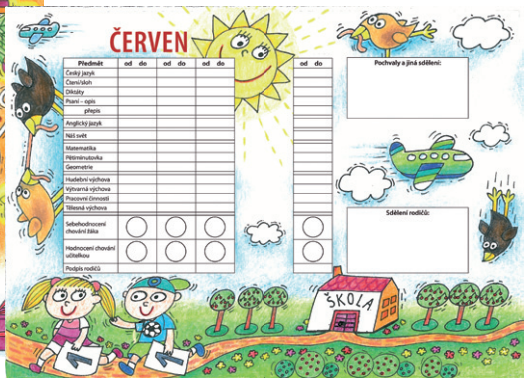

Zahájení školního roku

1. září 2021 jsem zahájili nový školní rok 2021/22 na školní zahrádce. Děti, rodiče i prarodiče přivítalo nejen sluníčko, ale i paní učitelky, pan starosta Z. Prax, M. Dobrovodská a J. Rybníček.

Děti přišly odpočaté, s úsměvem na tváři a plné zážitků z prázdnin.

Malé prvňačky – letos máme čtyři holčičky – se do školy moc těšily a myslím si, že i ostatní žáčci.

Přejeme dětem, rodičům i nám, aby tento školní rok už byl takový, na jaké jsme byli zvyklí a různá opatření příliš neomezovala život naší školičky. Těšíme se, že se budeme učit spolu a zrealizujeme spoustu našich tradičních i nových akcí, výletů, setkání.

Nový školní rok bez slziček zahájili i ve školce. Paní učitelky se na děti už moc těšily a všechny ráno s úsměvem srdečně přivítaly.

Mgr. Petra Strádalová – ředitelka školy

Zahájení nového školního roku 2021/2022, 1. září 2021.

Zahájení nového školního roku 2021/2022, 1. září 2021.

Noc sokoloven

Letošní téma Noci sokoloven byly živé pyramidy. Tak se i stalo a pustili jsme se do toho. Docela se nám vydařily, i puzzle jsme poskládali. Odměnami byla trika, odznáčky a opékání špekáčků.

Blanka Altmanová

Noc sokoloven, 25. června 2021.

Kácení hodové máje

Pokácením a přivezením hodové máje začaly ve středu 21. července 2021 v Silůvkách tradiční Anenské hody.

Kácení máje, 21. července 2021.

Stavění hodové máje

Přípravy na Anenské hody pokračovaly v pátek 23. července 2021 ručním stavěním hodové máje na hřišti za sokolovnou. Mája byla postavena místními mládenci a muži pod tradičním vedením pana Rostislava Cesara.

Stavění máje, 23. července 2021.

Anenské hody

V sobotu 24. července 2021 se v obci Silůvky konaly Anenské hody pořádané tradičně Tělocvičnou jednotou Sokol Silůvky.

Ve 14 hodin vyšlo do ulic 13 párů stárků za doprovodu dechové hudby Zlaťulka.

Odpolední i večerní hodování pod širým nebem se vydařilo díky teplému počasí, skvělé náladě a hojnému počtu návštěvníků.

Blanka Altmanová

Anenské hody, 24. července 2021.

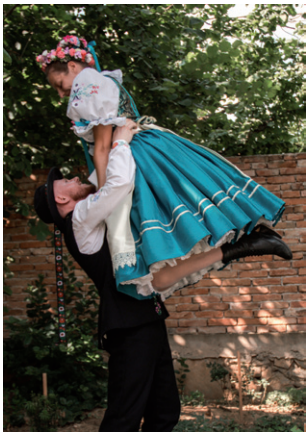

Anenské hody, 24. července 2021.

Anenské hody, 24. července 2021.

Hodová mše

V neděli 25. července 2021 se konala tradiční Hodová mše svatá. V letošním roce se vzhledem k nepříznivému počasí výjimečně uskutečnila v sále Orlovny.

Mši sloužil P. Mgr. Jiří Paleček.

Hodová mše v sále Orlovny, 25. července 2021.

Letní stanový tábor Ocmanice 2021

Tábor skautského oddílu Sokolík Silůvky proběhl v termínu 3.–17. července 2021 na pravém břehu řeky Oslavy, nedaleko obce Ocmanice. Zúčastnilo se ho celkem 30 dětí, většinou ze Silůvek a blízkého okolí. Epidemiologická opatření pro tábory určily, že tábor proběhne v uzavřeném režimu s nutností negativního PCR testu. Jinak proběhl klasicky, jak jsme byli zvyklí z předešlých let.

Celotáborovou hrou družiny Berušek a Vlčat byl Harry Potter. Na večerní příběhy z knih J. K. Rowlingové navazovaly denní aktivity, které probíhaly především formou her, kde si děti mohly ověřovat své skautské dovednosti.

Starší družina Havranů a Amazonek hrála celotáborovou hru Marťan, inspirovanou stejnojmennou knihou. Hlavní hrdina, astronaut vyslaný na planetu Mars, se v této knize bije s nepřízní osudu a snaží se přežít co nejdéle na nehostinné planetě. Skauti na Mars vysláni nebyli, mohli však řešit knihou inspirované problémy za užití vlastní invence a schopností.

Kromě aktivit, které na táboře běžně provozujeme, jako hra různých kolektivních sportů, plavba na kánoích či nízké lanové aktivity jsme letos zažili i vysoké lanové aktivity. S tím nám přijeli pomoci lezci z Kuřimského oddílu, kteří dětem připravili netradiční zážitek v lese nad táborem. Celkově se tábor vyvedl bez vážnějších komplikací. Příště zas!

Společné foto účastníků tábora oddílu Sokolík Ocmanice 2021.

Tábor oddílu Sokolík Ocmanice 2021.

Sobotní schůzky

Schůzky v tomto školním roce opět probíhají každou sobotu od 9 do 11 hod. pro Vlčata a Berušky (1.–4. třída) a od 13 do 15 hod. pro Havrany a Amazonky (5.–9. třída). Pokud o víkendu probíhá naše akce, schůzky se zpravidla ruší, není-li psáno jinak v popisu akce.

Pevně věříme, že letos nebudeme omezeni na aktivity z domu a budeme moci nadále fungovat v kontaktním režimu. Níže přikládáme seznam plánovaných akcí do konce kalendářního roku. Pro všechny případy sledujte naše webové stránky, kde naleznete aktuální informace.

Plánované akce

- 17.–19. 9. 2021 – **SKAZA (Skautský závod)** – mezioddílové setkání a závod pro ostřílené skauty (nutné přihlašování předem)
- 9.–10. 10. 2021 – **Výlet do neznáma** (Vlčata a Berušky, Havrani a Amazonky)
- 27.–30. 10. 2021 – **Podzimní výprava**
- 3.–4. 12. 2021 – **Přespávačka v klubovně**
- 18. 12. 2021 – **Vánoční schůzka**
- 23. 12. 2021 – **Betlémské světlo**

Aleš „Ali“ Konečný

Silůvský pivní mikrofestival – 8. ročník

8. ročník Pivního mikrofestivalu se konal 14. srpna 2021 na hřišti za sokolovnou a byl ve znamení velké žízně.

Pivní lístek s 30 druhy piv byl velice bohatý a lákavý pro spousty vyznavačů piv.

Bylo tam vše, co patří na Pivní mikrofestival – výborné pivo, ještě lepší pomazánky s chlebem, uzená cigára, sladkost ke kávě a skvělé kapely: Thom´ s Valley a Pepíčkovo Štěstí.

Velký sál sokolovny patřil našim nejmenší ratolestem, kde se dostatečně vydováděly.

Tento ročník měl velkou účast a ještě větší konzumaci chmelového zázraku.

Za rok se na Vás těší pořadatelé z Tělocvičné jednoty Sokola Silůvky

Blanka Altmanová

Silůvský pivní mikrofestival, 14. srpna 2021.

Stěhování ze Silůvek po 28 letech

Na začátku srpna 2021 vypuklo na faře v Silůvkách velké stěhování. Po 28 letech, které jsme s rodinou prožili na faře v Silůvkách se stěhujeme na faru do Sněžného na Vysočině. 28 let je nejdelší doba, co jsme s manželem zatím kde prožili. Nastěhovali jsme se do Silůvek na faru 4 dny po svatbě jako kostelníci a bylo to naše první společné bydlení. Za rok na to se nám narodila Marfuška a pak Michal a Peťko. Byl to kus moc pěkně a spokojeně prožitého života. Posledních 14 let jsem v Silůvkách působila jako farářka.

Farářka sboru ČCE Silůvky Martina Kadlecová při rozsvěcení vánočního stromu na návsi, 1. prosince 2018.

Od 1. září 2021 začínám pracovat jako farářka pro evangelické sbory Daňkovice a Sněžné. Stěhování k farářskému životu patří. Je to sice po všech těch letech emocionálně, fyzicky i logisticky náročná akce, ale změna jistě prospěje oběma stranám, silůvskému sboru i nám.

Zároveň začala menší rekonstrukce farářského bytu a přípravy na nastěhování nové farářky Eriky Petříčkové, která nyní působí jako farářka v Kyjově. V Silůvkách nastoupí od 1. září 2021. Její manžel Dan je také farář a v současnosti působí jako vojenský kaplan na Univerzitě obrany v Brně. Mají 3 dcery a jedno vnouče.

Těšíme se, že v našem sboru i na faře bude i nadále živo.

Martina Kadlecová

Martina Kadlecová s herci při promluvě na závěr dětské vánoční hry, 24. prosince 2019.

Motokolečko Silůvky 2021

Poslední srpnovou sobotu se v naší obci uskutečnila motorkářská akce – Motokolečko Silůvky.

I když bylo předpovídané deštivé počasí a v nejbližším okolí také sprchlo, i tak se sjelo na 60 pěkných motocyklů. Právě toto deštivé počasí mnohé odradilo naší akce se zúčastnit. U nás v Silůvkách ale bylo pěkné slunečné počasí a ti co přijeli a nebo přišli se podívat vůbec nelitovali.

Díky občerstvení z Orelské hospůdky, dopravnímu řízení místních hasičů, hudebnímu vystoupení skupiny Garážmistři a starostovi obce za propagaci se tato akce vydařila. Děkujeme Všem místním, ale i přespolním, kteří se naší akce zúčastnili a těšíme se na příští ročník.

František Nešpůrek – Fanda 55

Motokolečko Silůvky, XIII. ročník, 28. srpna 2021.

SILŮVKY VČERA A DNES XXV

Na tomto místě si připomeneme opět směsici různých událostí. Na úvod je zařazena vzpomínka Jiřího Zoufalého na 21. srpen 1968. Poté si opět po roce přiblížíme život ve škole v Silůvkách spolu s kompletním seznamem žáků přesně před 100 lety. Následně je zařazen další ze starých novinových článků s událostí v naší obci. Některé tyto příspěvky ze starého dobového tisku sice působí v dnešní době poněkud úsměvně, ale vypovídají nám o tehdejším životě místního obyvatelstva. A na závěr této rubriky jsou informace o moravské etnografce a sběratelce lidových písní Františce Kyselkové.

Radek Neužil

Moje vzpomínka na 21. srpen 1968

Toho dne jsme seděli na mezi vedle Stehlíkovy zahrady pod obrovskou hrušní, naproti tehdejšímu JZD.

Mirek Hron, Jirka Jakš, Franta Pánovec a já. Pojídali jsme sladké hrušky a sem tam se někdo z nás odplížil do oné zahrady pro pár meruněk kouzelné chuti. Rokovali jsme o smutné skutečnosti. že se prázdniny chýlily ke svému konci.

Tu před námi zastavila zelená škodovka zvaná stejšn. Ze zadních oken vyčnívaly československé vlajky a řidič na nás zvolal: „Kluci, za chvíli tady pojedou Rusové. Hrozte jim a hažte po nich kameny!“ Zamával nám a pokračoval dál do Silůvek.

Podívali jsme se na sebe. Od rána jsme věděli, že se něco děje. Franta hned začal snášet kamení a Jirka se k němu přidal. Mirek jako nejstarší shledával jejich bojové nadšení za blbost a já jako nejmladší a žádný hrdina jsem mu přizvukoval. „Co kdyby začali střílet!“ Všichni jsme se uklidnili a

Tělovýchovná jednota Sokol a místní organizace Československé strany lidové v Silůvkách pořádá pod záštitou JZD Silůvky

dne 25. srpna 1968 na hřišti Pod lípami

DOŽÍNKY

PROGRAM

14.15 hod. Slavnostní krojovaný průvod obcí na hřiště Pod lípami

14.45 hod. Zahájení slavnosti. Projev zástupců OZS a MNV
Dožínková scéna
Soutěž - vystoupení školní mládeže
Tanec české besedy
Taneční veselice

18.30 hod. Zakončení odpolední slavnosti

Večer 20 hod. Taneční veselice v sále sokolovny

K tanci a poslechu hraje orchestr Akord z Troubska

V odpoledním pořadu bude uspořádána bohatá tombola
hlavní výhra - sele

O občerstvení, zákusky i jídlo je postaráno

Vstupné odpoledne 4 Kčs, večer 6 Kčs

Srdečně zvou pořadatelé

Plakát na neuskutečněné Dožínky, které se měly konat v Silůvkách na hřišti Pod Lipami 25. srpna 1968.

napjatě natahovali uši. Od Ořechova se začalo ozývat hučení motorů a posléze i klapot tankových pásů.

U hřbitova se vyhoupl první tank a před ním malý Gazík. Za nimi směsice tanků a náklaďáků, jejichž množství a dunění nás bezděky postavilo na nohy. S otevřenými ústy jsme sledovali sovětskou techniku, která před námi hučela, duněla a v modravém oparu valícího se z výfuků hrály zvukový prim rachotící pásy tanků. Nevím jak dlouho trvalo toto děsivě krásné divadlo, ale dodnes mi zní v uších z nákladních Zilů se ozývající „Zdravstvujtě málčiki!“...

Podivné a smutné shody životních osudů způsobily, že všichni tři moji kamarádi Mirek, Jirka i Franta již nejsou mezi námi.

Jak rád bych s vámi kamarádi zavzpomínal...

Dodnes přemýšlím nad nepochopitelným jednáním řidiče oné škodovky, který snad také otec, naváděl cizí chlapce k nebezpečné činnosti. Mohlo to také skončit čtyřmi pomníčky na okraji našich Silůvek. Kdo ví...?

Jiří Zoufalý

Průjezd vojenské techniky (ruské tanky s invazními pruhy) centrem Silůvek, 21. srpna 1968. Foceno z podkroví domu čp. 44.

SILŮVKY NA STRÁNKÁCH DOBOVÉHO TISKU

Nedbalost jako omluva zločinem — (Porota v Brně)

Nedbalost v úřadování může vésti ke zločinu. Vedla i v případě poštovního asistenta Viléma D., jehož zločinem byla zpronevěra úředních peněz. Poštovní asistent použil však své prokázané i doznané nedbalosti jako základny pro obhájení svých činů... a to bylo jistě nejpodivnější. Nepřipadl na tuto myšlenku hned. Zprvu se hájil: Nezaznamenával jsem si pravidelně příjmy a výdaje. Později řekl: Přepočítal jsem se. Později: Potvrdil jsem stranám příjem peněz, ač jsem peníze nepřijal. Posléze však se mu namanula myšlenka ne nesprávná a při té setrval: Vedl jsem svůj úřad nedbale a nevím, jak se peníze ztratily, stejně jako nevím, kde jsou.

Poštovní asistent D. převzal 20. září 1921 správu poštovního úřadu v Silůvkách a setrval tam do 11. listopadu. Za šest neděl zpronevěřil po částkách celkem 17.988 korun 84 halířů. Brzo po svém nastoupení stal se D. poštovnímu ředitelství v Brně nápadný tím, že tak zv. peněžní odvody, to jest přebytky pokladny odváděl vždy o několik dní později než je účtoval. Proto byl 11. listopadu do Silůvek vyslán poštovní tajemník Placher na revisi úřadu. Tajemník přijel a našel úřad ve velkém nepořádku. Zjistilo se, že D. pokusil se zpronevěry zastříti. Fingoval 10. listopadu peněžní dopis na 16.500 K odeslaný poštovnímu ředitelství do Brna. Vyhotovil pouze kopii zápisu na tak zv. listovce, která zůstala na poště v Silůvkách, kdežto originálu listovky do Brna vůbec nebylo. V seznamu zásilek uvedl také jeden peněžní pytel, aby vzbudil domnění, že peněžní dopis skutečně odeslal. Po zjištění nepořádku byl asistent odeslán k poštovnímu úřadu do Hodonína. Tam však nepřišel, nýbrž potuloval se po Čechách a po Moravě, až byl 26. listopadu v Brně na nádraží zatčen.

Poštovní asistent, jenž byl absolventem hospodářské školy, dosud zachovalý a jemuž ze Silůvek vystavili dobré vysvědčení, že žil tam solidně, byl abstinent, pil jen sodovku, nekouřil, v karty nehrál a že měl jedinou vášeň tu, že fotografoval, pokusil se po objevení zpronevěr pohnouti svého nastávajícího tchána, aby schodek zaplatil, že mu jinak nezbylo než sebevražda. Naštěstí nedošlo k tomu, ač zpronevěra nebyla vyrovnána. Porota, v níž byly čtyry ženy, odpověděla na otázku jeho viny i na otázku jednal-li z důvodů nečestných 9 hlasy ano a soud vynesl rozsudek: Odsuzuje se do jednoduchého žaláře na jeden rok, ztrácí volební právo na tři leta a je povinen nahradit poštovnímu eráru škodu 1000 K. Odsouzení bylo nepodmíněné. Poštovní erár byl se zbývající částkou odkázán na pořad práva civilního.

Lidové noviny, strana 6, číslo 80, ročník 30, 14. 2. 1922

SILŮVKY PŘED 100 LETY...
Dvojtřídní škola obecná v Silůvkách 1921–1922

I. Změn v organisaci školy nebylo.

II. Počet žáků.

a) začátkem školního roku bylo:

v I. třídě	27 chlapců	+ 27 děvčat	= 54 žáků
ve II. třídě	21 chlapců	+ 24 děvčat	= 45 žáků
celkem	48 chlapců	+ 51 děvčat	= 99 žáků

Ve školním roce přestoupil 1 chlapec z I. třídy do II. třídy a přestěhováním přibyla do II. třídy 1 žákyně. Po dokonané povinnosti školní dosažením 14. roku ubyli 4 chlapci a 3 děvčata, takže

b) koncem školního roku bylo:

v I. třídě	26 chlapců	+ 27 děvčat	= 53 žáků
ve II. třídě	18 chlapců	+ 22 děvčat	= 40 žáků
celkem	44 chlapců	+ 49 děvčat	= 93 žáků

Dle matriky školní bydlelo v obvodu této školy ve věku školou povinném:

70 chlapců	+ 66 děvčat	= 136 žáků

III. Stav učitelského sboru a změny v něm.

Okresní školní výbor Brno–venkov ze dne 29. srpna 1921 čís. 560 jmenoval čekatelku učitelství Boženu Pokornou z Nebovid výpomocnou učitelkou na zdejší škole místo učitelky Antonie Paulíčkové, jíž udělena výnosem zemské školní rady ze dne 6. září 1921 čís. 30.951 ze zdravotních důvodů dovolená do 15. listopadu 1921.

Poněvadž správce školy onemocněl, učila učitelka Antonie Paulíčková od 16. listopadu 1921 obě třídy polodenně. 23. listopadu 1921 překvapeni byli občané obce Silůvky zprávou, že o 12. hodině polední, po krátké vážné nemoci zemřel správce školy Václav Hládek. Působil v obci blahodárně skoro plných 30 let. Pohřeb konal se za velké účasti občanstva i učitelstva dne 25. listopadu o 15. hod. Nad hrobem promluvil ředitel Hošek z Dolních Kounic, který velmi pěkně vylíčil těžký život zesnulého. Čest budiž jeho památce!

Zatímní správou školy pověřena učitelka Antonie Paulíčková. Vyučování bylo v obou třídách polodenní až do svátků vánočních.

Od 1. ledna 1922 výnosem okr. šk. výboru Brno–venkov, ze dne 28. prosince 1921 čís. 848/8 šk. ustanoven Josef Pospíšil zatímním učitelem v Silůvkách,

následkem úmrtí řídícího učitele Václava Hládka. Vyučoval ve II. třídě, učitelka A. Paulíčková v I. třídě.

Od dubna vyučoval náboženství P. Josef Pánek, jenž byl ustanoven farářem v Tikovicích.

IV. Změny v sestavení místních a okresních úřadů školních.

Místní školní rada v Silůvkách pozbyla úmrtím správce školy Václava Hládka jednoho člena.

V okresním výboru školním pro churavost vzdal se místa zástupce učitelstva řídící učitel Jan Körbler a na jeho místo jmenován řídící učitel František Jarůšek.

V. Okresní ani zemský školdozorce nebyli změněni.

VI. O školních visitacích.

8. května 1922 prohlédl zdejší školu okresní školdozorce František Anderle. Působení učitelů uznáno velmi dobrým neb uspokojivým. (Výnos okres. šk. výboru v Brně z 6. června 1922 čís. 1/21 šk.)

VII. Konferencí okresních ani zemských nebylo.

VIII. Zvláštní výnosy školních úřadů.

Aby učitelé mohli navštěvovati Vysokou školu pedagogickou v Brně, nutno jim dle nařízení Ministerstva školství a národní osvěty z 19. října 1921 čís. 100.154 na vlastních školách vhodně upraviti rozvrh hodin.

Vánoční prázdniny na školách obecných trvají od 23. prosince do 2. ledna dle nařízení Ministerstva školství a národní osvěty ze 14. prosince 1921 čís. 121.120. Výnosem téhož úřadu z 26. ledna 1922 čís. 714 se nařizuje 2. února, 25. března a 8. září plně vyučovati.

Výnos z 15. února 1922 čís. 4.642 Zemské školní rady moravské, že cvičení dětí školních v tělocvičných jednotách nelze považovati za vyučování v soukromých školách.

Místní rady školní zproštěny povinnosti odebírati Věstník Ministerstva školství a národní osvěty, výnos z 1. března 1922 čís. 13.193.

Výnos Okresního školního výboru Brno–venkov z 23. května 1922 čís. 435 šk. doporučuje podporovati snahy Československého červeného kříže.

IX. Sčítání lidu nebylo.

X. Zvláštní události.

Dne 11. září 1921 konána ve zdejší obci oslava odhalení poprsí Jana Amosa

Komenského na budově školní. Velmi pěkný model poprsí pořízen výtěžkem ze zábav hudebních, k nimiž přispěly všechny strany v obci bez rozdílu. Ke 3. hodině odpolední vyšel s hudbou četný průvod obecenstva od obecního hostince směrem k budově školní. Tu vystoupil na zvláště upravené řečniště p. František Kyselka, ředitel měšťanské školy na Veveří ulici v Brně a velmi pěknou řečí vylíčil život a působení Jana Amosa Komenského na trvalou paměť všech přítomných posluchačů. Strana lidová se však slavnosti Komenského nezúčastnila, poukazujíc na slavnost otevření Orlovny v blízkém Ořechově, kam se členové této strany odebrali. Byla však i bez této strany slavnost Komenského velmi zdařilá. Doufejme, že myšlenky Komenským hlásané, naleznou ve zdejší obci pochopení a hojného rozšíření.

16. září 1921 zavítal do Brna první president republiky československé T. G. Masaryk. Ohromná účast učitelstva, žactva i ostatního občanstva, jež se sjelo do Brna dobrovolně (bez úředního vyzvání) na tuto slavnost, nejlépe svědčí, jak velké i malé občanstvo naší republiky velice miluje svého osvoboditele.

28. říjen 1921 oslaven básněmi, zpěvy a výkladem třídních učitelů. Tehdy právě vyhlášena byla v naší republice částečná mobilisace, ježto bývalý císař Karel přibyl létadlem do Maďarska a tam se chtěl zmocniti opět vlády, čímž celistvost naší vlasti byla ohrožena. Učitelstvem doporučována žactvu při školní oslavě, večer pak občanstvu při lidové slavnosti důvěra a bezpodmínečná poslušnost vlády, jejich nařízení a zákonů republiky. Ze Silůvky bylo mobilisováno 5 vojáků, 2 vozy a 3 páry koní. Pořádek při provádění těchto vojenských opatření tak Maďarsko překvapil, že toto vyhovělo přáním našeho státu, zejména odstranění Karla z Maďarska a zbavení jeho práv na trůn maďarský, bez přímého zakročení vojenského.

Smírné toto rozřešení potěšilo občanstvo mimo několik „keťasů“, kteří obilí za mobilisace draze nakoupené, když z války sešlo, musili se ztrátou prodávati.

31. října 1921 při oslavě 100 narozenin Karla Havlíčka Borovského předčítáno žákům po výkladu o jeho životě z jeho Kutnohorských epištol.

11. listopadu 1921 vzpomenuto památky zemřelého pěvce slovenského Pavla Országha Hviezdoslava.

4. května 1922 vzpomenuto Milana Rastislava Štefánika, prvního ministra vojenství republiky československé.

Buď příjemný a milý ve tváři, vlídný a zdvořilý ve způsobech, přívětivý a pravdomluvný ústy, vroucí a upřímný srdcem. Miluj a tak milován budeš.

Jan Amos Komenský

V měsíci lednu onemocnělo v obou třídách asi 25 žáků spalničkami.

Velmi těžce na školství dolehl zákon z 21. prosince 1921, čís. 495 sb. z. a n., jenž ukládá všemu úřednictvu placení 8 % pensijního příspěvku a $^1/_4$ osobní daně z příjmu, učitelstvu pak mimo to ubírá 30 %, případně 20 % měsíčních drahotních a nouzových výpomocí, kteréžto u většiny učitelstva, zejména s rodinami, jsou daleko větší, než služné. Ještě tíže nežli hmotně bylo učitelstvo poškozeno mravně. Jeho práce ve škole stala se méně cennou, nežli kancelářská práce úředníka se stejným, ba nižším vzděláním. Tím zákon, za který bojovalo několik pokolení učitelských pozbyl praktické ceny. Učitelstvo bylo nuceno napnout všechny síly, aby přesvědčilo zákonodárce, že prosincovým zákonem mu bylo ukřivděno. Tím vším mu ubíráno sil a chuti k práci školní – trpěla škola národní. Konečně v jarním zasedání Národního shromáždění roku 1922 podala vláda osnovu zákona, aby alespoň největší tvrdosti zmíněného již prosincového zákona byly zmírněny.

školní rok 1921–1922 – I. třída

1. oddělení chlapců

Václav Dobrovodský *(25)*, Ondřej Hron *(5)*, Karel Kubík *(67)*, Tomáš Nosek *(77)*, František Sládek *(41)*, Jan Stehlík *(96)*, František Urban *(41)*, Antonín Záděra *(23)*, Rudolf Záděra *(123)*

1. oddělení dívek

Kristina Fraňová *(80)*, Marie Praksová *(73)*

2. oddělení chlapců

Julius Cesar *(120)*, Rostislav Cesar *(120)*, Jan Dobrovodský *(42)*, Jan Dvořák *(42)*, Josef Háněl *(8)*, Oldřich Hökl *(95)*, Štěpán Navrátil *(78)*, Štěpán Praks *(73)*, František Sládek *(26)*, František Slavík *(38)*, Stanislav Stehlík *(11)*, Václav Stehlík *(11)*, František Štefan *(74)*, Rudolf Štefan *(74)*, Ludvík Štěrba *(37)*, Rudolf Štěrba *(9)*, Jan Vítámvás *(2)*, Václav Záděra *(29)*,

2. oddělení dívek

Julie Beránková *(76)*, Františka Dobrovodská *(25)*, Josefa Fraňová *(54)*, Emilie Hánělová *(8)*, Růžena Hledíková *(91)*, Justina Holíková *(105)*, Marie Hronová *(5)*, Kateřina Ivenzová *(117)*, Františka Konečná *(7)*, Eliška Nepejchalová *(64)*, Marie Nepejchalová *(64)*, Blažena Nosková *(77)*, Bořena Paulíčková *(125)*, Marie Pikolová *(42)*, Terezie Pipalová *(97)*, Božena Praksová *(73)*, Žofie Růžičková *(12)*, Božena Severová *(100)*, Anděla Škorpíková *(22)*, Terezie Urbanová *(116)*,

Růžena Valová *(104)*, Božena Vašulínová *(15)*, Marie Vašulínová *(10)*, Marie Záděrová *(23)*, Marie Zelníčková *(60)*

Václav Hládek – správce školy, nadučitel
Božena Pokorná, třídní učitelka
Josefina Cvečková – učitelka ručních prací
Jindřich Konečný – učitel náboženství
Štěpán Šoltész, farář – učitel českobratrského evangelického náboženství

školní rok 1921–1922 – II. třída

1. oddělení chlapců

Ferdinand Cesar (101), Julius Cesar, František Dobrovodský (33), Josef Dvořák (43), Karel Hron (79), František Nepejchal (54), Jan Novák (82), Cyrill Sládek (26), Jaroslav Štěrba (9), Jan Vydkočil (45), František Záděra (59), Jaroslav Záděra (29), Josef Záděra (21)

1. oddělení dívek

Karolína Cesarová *(101)*, Anastázie Hánělová *(8)*, Františka Hledíková *(91)*, Alžběta Jakšová *(51)*, Růžena Kubíková *(124)*, Marie Nešpůrková *(14)*, Růžena Nosková *(77)*, Anděla Pipalová *(53)*, Alžběta Severová *(100)*, Růžena Stoklásková *(61)*, Marie Škorpíková *(22)*, Emilie Štefanová *(74)*, Vincencie Urbanová *(41)*, Marie Růžičková *(12)*

2. oddělení chlapců

Matěj Dvořák *(43)*, František Holík *(105)*, Karel Hökl *(95)*, Ondřej Kadaňka *(42)*, Václav Navrátil *(78)*, František Praks *(73)*, Josef Severa *(100)*, František Vašulín *(10)*, Matěj Vašulín *(10)*

2. oddělení dívek

Anna Dobrovodská *(25)*, Božena Hledíková *(91)*, Marie Holíková *(105)*, Anastázie Hronová *(79)*, Marie Jakšová *(51)*, Štěpánka Kubíková *(90)*, Eleonora Navrátilová *(78)*, Anna Nešpůrková *(14)*, Františka Nováková *(82)*, Božena Pipalová *(53)*, Antonie Sládková *(26)*

Václav Hládek – správce školy, nadučitel, třídní učitel
Josef Pospíšil, třídní učitel (od 1. 1. 1922)
Josefina Cvečková – učitelka ručních prací
Jindřich Konečný – učitel náboženství
P. Josef Pánek, farář – učitel římskokatolického náboženství (od 1. 4. 1922)
Štěpán Šoltész, farář – učitel českobratrského evangelického náboženství

Františka Kyselková

Františka Kyselková (1865–1951).

Františka Kyselková, rozená Klimešová (27. 3. 1865 Kamenice na Moravě–23. 7. 1951 Brno) byla moravská etnografka, sběratelka lidových písní.

Absolvovala učitelský ústav v Brně, po maturitě pak učila v Ořechově a Ivančicích. V Ořechově se aktivně podílela na přípravě národopisné výstavy. V té době začala zapisovat lidové písně zvláště na Brněnsku a Horácku. Měla absolutní hudební sluch a smysl pro rytmus a melodii.

Lidové písně začala sbírat od roku 1894 a postupně se stala jejich významnou moravskou sběratelkou. Státnímu ústavu pro lidovou píseň odevzdala na 4 200 sebraných písní.

Od roku 1907 se stala členkou Pracovního výboru pro českou národní píseň na Moravě a ve Slezsku a poté už písně zapisovala systematicky a soustavně. Předsedou výboru byl hudební skladatel Leoš Janáček.

V roce 1919 se stala jedním z prvních pracovníků Státního ústavu pro lidovou píseň v Brně a zde vedla evidenci písňových sbírek a zpracovávala rejstřík nápěvových incipitů. Kromě toho dále prováděla sběry písní po celé Moravě.

Hrob rodiny Kyselkovy na Ústředním hřbitově v Brně.

Vnučku Františky Kyselkové paní Marii Kyselkovou znají snad všichni milovníci pohádek – ztvárnila nezapomenutelnou princeznu Ladu v pohádce Princezna se zlatou hvězdou.

Díky Františce Kyselkové se do dnešních dnů ve sbírkách Etnologického ústavu AV ČR v Brně dochovalo několik písní, které se ve druhé polovině 19. století zpívávaly v naší obci.

Přenešťastná silůvská silnice

Silůvky

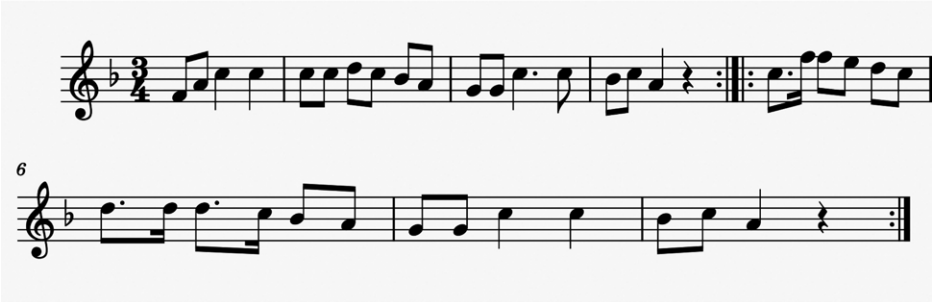

1./:Přenešťastná silůvská
silnice, po keré sem chodíval,:/
/: po keré sem chodil,
s mó miló se vodil,
přece sem ji nedostal. :/

2./:Panímámo kde je vaše dcerka,
přišel sem ju navštívit,:/
/: tři léta minuly
my se neviděli,
přišel sem ju potěšit. :/

3./:Moja dcerka na krchově leží,
tam je její postýlka, .:/
/: nemysli, synečku,
švarný mládenečku,
že bude tvá manželka. :/

4./:Ukažte mně cestu ke krchovu,
kudy nesli mó miló,:/
/: cesta vyšlapaná,
pěkně vysážená,
tudy vezli mó miló. :/

5./:Dyž sem přišel blíže ke krchovu,
spatřil sem tam hrob nový, .:/
/: tři růže červený,
daly mně znamení,
že tam leží děvče mý. :/

6./:Vstaň má milá z hrobu hlubokého,
promluv ke mně slovíčko, .:/
/: dybych mohla mluvit,
mohla bych i chodit,
mám zemdlené srdéčko . :/

Píseň „Přenešťastná silůvská silnice“ pocházející ze Silůvek, kterou poskytl místní chase ze svých sbírek Etnologický ústav AV ČR v Brně.
Tyto písně sbírala na přelomu 19. a 20. století sběratelka lidových písní paní Františka Kyselková při prozkoumávání jednotlivých oblastí Moravy.

KALENDÁŘ PŘIPRAVOVANÝCH AKCÍ

říjen 2021

- **Ženáčské hody – *sobota 2. října,*** od 14.00 hod. průvod stárků po obci, od 20.00 hod. večerní hodová zábava v sále Sokolovny. K tanci a poslechu hrají Skaličané.

---

listopad 2021

- **Sázení s Dominikem – *sobota 6. listopadu 2021,*** sraz v 9.00 hod. v obecním třešňovém sadu Na kopci. Komunitní sázení poslední chybějící řady ovocných stromů v obecním třešňovém sadu Na Kopci s potulným sadařem Dominikem Grohmanem.

- **Martinské hody – *sobota 13. listopadu 2021,*** od 14.00 hod. průvod stárků po obci, od 20.00 hod. večerní hodová zábava v sále Orlovny. K tanci a poslechu hraje dechová hudba Sokolka ze Šakvic.

- **Jarmark s rozsvícením vánočního stromu – *sobota 27. listopadu 2021,*** náves Silůvky.

Účastí na těchto akcích berete na vědomí, že zde může být pořizován videozáznam nebo fotografie, které budou následně použity pro účely zpravodajství a na webu.

Závěrečné slovo

Vážení spoluobčané a spoluobčanky.

Co dodat na závěr? Měsíc září je neodmyslitelně spjat s nástupem dětí do školy a začátkem podzimu. Děti v naší škole budou mít tento začátek školního roku ještě o něco veselejší díky překrásným novým žákovským knížkám.

Řada z nás asi doufá v co nejdelší babí léto a pošmourné podzimní dny příliš radostně nevyhlíží.

Chci vám proto závěrem popřát, aby ve vaší mysli převládlo to hezké z podzimu, tedy jeho pestrobarevná krása a aby vám přinášely radost všechny možnosti, které toto zdánlivě nevlídné roční období přináší. Ať už třeba půjdete s dětmi pouštět draky, budete si užívat různé kreativní činnosti spojené s podzimní výzdobou, přečtete si knížku, na kterou v létě nezbyl čas, nebo si prostě jen užijete pohodové chvíle s přáteli u šálku dobrého čaje, kávy nebo skleničky vína.

Také doufáme, že se uskuteční všechny plánované společné podzimní akce. Všichni společně si určitě přejeme, aby to byl prostě jen takový ten obyčejný podzim, který kromě občasných nepříjemných plískanic nepřinese nic, co by s sebou neslo smutek, strach a omezení těch nejobyčejnějších prostých lidských radostí. Snad bude klidnější než ten loňský...

Radek Neužil – místostarosta obce

*Konání některých akcí může ovlivnit vládní omezení dle vývoje situace s bezpečnostními opatřeními. Aktuální informace naleznete na **www.silovky.cz***

Moravský zemský archiv v Brně
Státní okresní archiv Brno-venkov
se sídlem v Rajhradě
Klášter 81, 664 61 Rajhrad

VSTUP ZDARMA

srdečně zve občany všech obcí okresu na

DNY OTEVŘENÝCH DVEŘÍ ARCHIVU

v pátek 24. 9. 2021 od 10.00 do 18.00
v sobotu 25. 9. 2021 od 10.00 do 14.00

K PŘÍLEŽITOSTI TÉMATICKÉ VÝSTAVY

Historická pečetidla Brněnska

*Čeká Vás unikátní výstava naší sbírky pečetidel a razítek z Brněnska od 16. do 20. století a komentované prohlídky archivu. Výstavu doplňuje vzácná faksimile patrně nejznámější listiny naší historie - **Zlatá bula sicilská** z roku 1212, kterou nám laskavě zapůjčil Národní archiv v Praze.*

MORAVSKÝ ZEMSKÝ ARCHIV V BRNĚ

Národní archiv

Historická pečetidla Brněnska

TÉMATICKÁ VÝSTAVA

Státní okresní archiv Brno-venkov touto výstavou představuje sbírku pečetidel a razítek z Brněnska od 16. do 20. století. Převážně se jedná o pečetní typáře a razítka komunální správy, různých úřadů, cechů, spolků i soukromých osob, které působily v městech a obcích v okolí města Brna.
*Výstavu doplňuje **faksimile Zlaté buly sicilské z roku 1212**, zapůjčená z Národního archivu v Praze (veřejnosti bude představena pouze ve dnech 21.– 26. září 2021). Výstavu připravili vlastními silami pracovníci rajhradského okresního archivu.*

IX / 2021 – VI / 2023

MORAVSKÝ ZEMSKÝ ARCHIV V BRNĚ

Moravský zemský archiv v Brně
Státní okresní archiv Brno-venkov
se sídlem v Rajhradě

Národní archiv

Společné foto stárek a stárků, Anenské hody Silůvky, 24. července 2021.

Obec Silůvky
si vás všechny
dovoluje pozvat na

3. SPOLEČNÉ (komunitní) SÁZENÍ OVOCNÝCH STROMŮ

Kdy: **v sobotu 6. listopadu 2021 v 9.00 hod.**

Kde: **společný sraz všech je v obecním třešňovém sadu Na Kopci.**

Společně vysadíme v třešňovém sadu Na Kopci v rámci 3. etapy výsadby společného třešňového sadu zbývající třešně na připraveném pozemku vedle již v loňském a předloňském roce vysazených třešní.

Výsadba třešňového sadu (vybraného ze starých krajových odrůd a dalších starých odrůd tak, aby byla pokryta plodnost po všechny „třešňové týdny") probíhá postupně v několika etapách. Mezi již v minulých letech vysazené třešně bude dosazeno jedlé keřové patro, které doplní plodnost i v dalších měsících v roce a také vytvoří příznivý prostor pro hnízdění ptáků a bezobratlých.

Výsadba proběhne pod dohledem Potulného sadaře Dominika Grohmanna, www.potulnysadar.cz

Občerstvení (teplé i studené) během akce pro všechny účastníky zajištěno!