INFORMAČNÍ LIST pro obyvatele OBCE SILŮVKY

www.siluvky.cz www.facebook.com/Siluvky/

4 (104)
ročník 21
zima 2021

Vítání nových občánků naší obce

Ženáčské hody

Martinský hodový průvod

Pozvánka na VÁNOČNÍ JARMARK

3. komunitní sázení ovocných stromů, listopad 2021.

9. listopadu 2021 zemřela ve věku 100 roků nejstarší obyvatelka obce Silůvky paní Marie Stehlíková.

Z OBSAHU:

3 Informace občanům od starosty obce
4 Výsledky voleb do Poslanecké sněmovny
4 Poplatky
4 Volby do Poslanecké sněmovny Parlamentu ČR
5 Změny v obci
7 Pieta za zemřelé hasiče z Koryčan
8 Vítání občánků
14 Sázení stromů
16 Přírodní učebna
17 Cestička za světýlkem
18 Václavská vycházka
19 Drakiáda
20 Ženáčské hody
23 Instalace farářky ČCE Eriky Petříčkové
24 Několik otázek pro novou farářku ČCE v Silůvkách
25 Martinský hodový průvod
27 Zálesácká stezka
28 Podzimní výpravy
28 Co plánujeme
29 Vzpomínka na paní Jiřinu Zdražílkovou
30 Silůvky včera a dnes XXVII
- Silůvky na stránkách dobového tisku
- 2 písně pocházející ze Silůvek
34 Jak se strojí vánoční stromek
36 Kalendář připravovaných akcí
37 Závěrečné slovo
38 Rozpis cvičebních hodin
39 Pozvánka na 43. ročník závodu Zimní stopou okolo Silůvek
40 Pozvánka na vánoční jarmark a rozsvěcení stromu

INFORMAČNÍ LIST pro obyvatele OBCE SILŮVKY ČTVRTLETNÍ ZPRAVODAJ OBCE SILŮVKY

INFORMAČNÍ LIST PRO OBYVATELE OBCE SILŮVKY, číslo 3 (103), ročník 21, podzim 2021 • Periodický tisk územního samosprávného celku • Vydává Obec Silůvky • Zdarma pro občany obce • Obecní úřad Silůvky, Prachatičky 39, 664 46 Silůvky, tel.: 547 225 127, e-mail: obec.siluvky@siluvky.cz, www.siluvky.cz • IČO 00488305 • Registrační číslo MK ČR E 23574 • Vychází 4 × ročně • Příspěvky do zpravodaje odevzdávejte písemně na Obecní úřad, osobně Radku Neužilovi (Radýskovi), nebo elektronicky na e-mail: radysek@gmail.com • **Uzávěrka příspěvků, námětů a nápadů pro příští číslo nejpozději do 28. února 2022** • **Toto číslo vyšlo 22. listopadu 2021.**

INFORMACE OBČANŮM OD STAROSTY OBCE

Vážení silůvští spoluobčané a sousedé,

i letos byl krásný slunný podzim, ovšem bohužel bez tolik potřebného deště pro vyschlou zem. Letní a podzimní období bylo bez covidu a tak se uskutečnilo na obci mnoho plánovaných akcí a zažili jsme spoustu událostí (Anenské, Ženáčské i Martinské hody, Pivní festival, Motokolečko, 2x Vítání nově narozených dětí, několik svateb, vycházky, Společné sázení stromů….aj.) a stihli jsme udělat na obci také dost záslužné práce. Mnoho akcí pořádala škola a skautský oddíl Sokolík Silůvky, o těch se podrobněji dočtete i s fotkami na dalších stránkách informačních listů.

Jsem velmi rád, že jsme 1. září společně s učitelským sborem, rodiči a dětmi mohli vesele a s úsměvem na dvorku školy zahájit školní rok 2021/2022 v normálním výukovém režimu. Všichni, učitelé i děti už se na sebe po prázdninách velice těšili a srdečně se vítali.

Již v r. 2019 jsme započali s výsadbou ovocných stromů v aleji a sadu a na podzimních akcích „Společné komunitní sázení ovocných stromů“ jsme výsadbu Obecního třešňového sadu na obecních pozemcích Na Kopci zdárně dokončili. Letošní podzimní výsadba proběhla opět za krásného počasí s hojnou účastí dobrovolníků všech generací. Za pomoc a práci všem velmi děkuji. Výčet různorodých ovocných stromů a keřů, které jsme společně vysázeli je uveden v článku z výsadby na str. 14 a 15.

Na sázení třešňového sadu.

Upravili jsme a zkrášlili výsadbou zeleně s osazením laviček hned několik míst v obci a okolí, opravili jsme a předláždili další chodníky a uklidili přebytečný materiál, upraven byl i prostor na hřbitově. Další zeleň a okrasné keře jsme vysadili v parku na Nádražní ulici, u pomníku, u potoka a do květináčů na návsi. V letních parných dnech jsme prováděli údržbu a zalévání nově vysazené zeleně. Další práce na zvelebování obce jsou vidět přímo po obci a na fotografiích dále ve zpravodaji. Rozšířili a zkvalitnili jsme také důležitou oblast – odpadové hospodářství.

Nyní se již intenzivně věnujeme přípravám na Vánoční jarmark s rozsvěcováním nového vánočního stromu, který se bude konat v sobotu 27. 11. 2021 od 13 h. na návsi. Máme připraveny keramické hrníčky na nápoje a hudební oživení, takže se máte na co těšit. Vše bude připraveno a zorganizováno tak, aby byly dodrženy všechna platná nařízení vlády a aktuální doporučení ministrů.

Pozvánku na Jarmark najdete na poslední straně tohoto zpravodaje.

Přeji Vám všem příjemné podzimní dny a krásnou zimu s přiměřenou sněhovou nadílkou. Užijte si v klidu a ve zdraví poklidný čas vánočních svátků.

Zdeněk Prax – starosta obce Silůvky

Výsledky voleb do Poslanecké sněmovny

Výsledky hlasování za územní celek Silůvky do Poslanecké sněmovny Parlamentu České republiky konané ve dnech 8.–9. října 2021.

V obci Silůvky bylo zapsáno ve volebním seznamu 660 voličů a bylo vydáno 504 obálek. Volební účast 76,36 %. Odvzdaných obálek bylo 504, z toho platných hlasů 503, tj. 99,80 % platných hlasů.

Strana		Platné hlasy	
číslo	název	celkem	v %
1	Strana zelených	10	1,98
2	Švýcarská demokracie	2	0,39
3	VOLNÝ blok	8	1,59
4	Svoboda a př. demokracie (SPD)	48	9,54
5	Česká str. sociálně demokrat.	25	4,97
7	ALIANCE NÁRODNÍCH SIL	0	0,00
8	Trikolora Svobodní Soukromníci	13	2,58
9	Aliance pro budoucnost	1	0,19
10	Hnutí Prameny	0	0,00
11	Levice	0	0,00
12	PŘÍSAHA Roberta Šlachty	54	10,73

Strana		Platné hlasy	
číslo	název	celkem	v %
13	SPOLU – ODS, KDU-ČSL, TOP 09	135	26,83
14	SENIOŘI 21	1	0,19
15	Urza.cz: Nechceme vaše hlasy	2	0,39
16	Koruna česká (monarch. strana)	0	0,0
17	PIRÁTI a STAROSTOVÉ	55	10,93
18	Komunistická str. Čech a Moravy	17	3,37
19	Moravské zemské hnutí	0	0,00
20	ANO 2011	128	25,44
21	Otevřeme ČR normálnímu životu	0	0,00
22	Moravané	4	0,79

Volební komise, 8.–9. října 2021.

Změny v obci

Úprava cestiček na hřbitově a vstupního prostoru v okolí studny, září 2021.

Oprava hřbitovní zdi, říjen 2021.

OBEC SILŮVKY NABÍZÍ KVALITNÍ PALIVOVÉ DŘEVO

- měkké (smrk + borovice) 690 Kč/prm

- směs (dub + smrk + borovice) 920 Kč/prm

- tvrdé (dub) 1150 Kč/prm

ceny jsou včetně DPH

Prořezání přerostlých topolů ohrožujících provoz na hlavní silnici, září 2021.

Pokácení suché břízy na nádraží, září 2021.

Pokácení suchého ořechu na černé cestičce, září 2021.

Ke kontejnerům na ulici Trávníky byly přidány nové kontejnery na použitý olej a tuky z kuchyně. Vkládejte v uzavřených lahvích. V žádném případě není určeno na jiné oleje (třeba motorové)!!!

Pieta za zemřelé hasiče z Koryčan

Přesně v pravé poledne v neděli 19. září 2021 uctily hasičské jednotky po celé České republice památku dvou zesnulých dobrovolných hasičů. Ti zahynuli ve středu při tragickém výbuchu rodinného domu v Koryčanech na Kroměřížsku.

I hasiči ze Silůvek se připojili k této pietní akci.

Vítání občánků

V sobotu 2. října 2021 se po nucené dvouleté přestávce konalo opět vítání občánků. Protože za tu dobu se narodilo hodně dětí, bylo vítání občánků rozděleno do dvou samostatných skupin.

V úvodu vystoupily děti z místní Základní školy pod vedením paní ředitelky Mgr. Petry Strádalové.

Následovalo přivítání jednotlivých dětí, kterým starosta obce Zdeněk Prax pogratuloval a předal na památku dárek.

Mezi nové občánky naší obce byly na těchto dvou po sobě jdoucích akcích slavnostně přivítány následující děti:

Filip Záděra, Anenská 57
rodiče: Vladimíra a Kamil Záděrovi

Linda Dobrovolná, Pod Lipami 239
rodiče: Dominika a David Dobrovolní

Dominik Kozel, Prachatičky 232
rodiče: Kateřina Škorpíková a Tomáš Kozel

Dušan Sedláček, Na Rybníkách 292
rodiče: Hana a Jiří Sedláčkovi

Josef Záděra, Prachatičky 287
rodiče: Klára a Jiří Záděrovi

Žofie Bubláková, Anenská 48
rodiče: Markéta Burianová a Martin Bublák

Dominik Švejda, Nádražní 149
rodiče: Marie a Ondřej Švejdovi

Martin Chaloupka, Trávníky 8
rodiče: Martina Chaloupková a Zdeněk Jílek

Nina Nevečeřalová, Trávníky 150
rodiče: Eliška Šťastná a Luděk Nevečeřal

Daniel Vyskočil, Anenská 195
rodiče: Ivana Voskerušová a Tomáš Vyskočil

Anna Pillerová, Nádražní 122
rodiče: Jana a Igor Pillerovi

Šimon Pospíšil, Nádražní 110
rodiče: Sandra Křížová a Jaroslav Pospíšil

Zita Kalousková, Anenská 171
rodiče: Hana Kaštilová a Filip Kalousek

Nela Krábková, Pod Lipami 160
rodiče: Pavlína a Tomáš Krábkovi

Michaela Horemužová, Na Rybníkách 88
rodiče: Daniela a Miloš Miloš Horemužovi

Nikol Rašková, Na Rybníkách 126
rodiče: Nikol a Pavel Raškovi

Adéla Sedláčková, Nádražní 246
rodiče: Jana Rylichová a Radek Sedláček

Oskar Hanuš, Anenská 231
rodiče: Karolína a Vojtěch Hanušovi

Barbora Vašková, Trávníky 14
rodiče: Kristýna a Dominik Vaškovi

Hubert Kolbert, Prachatičky 172
rodiče: Marie Škorpíková a Radoslav Kolbert

Vítání občánků, 2. října 2021.

Společná fotografie nově přivítaných občánků se svými rodiči, zasedací místnost Obecního úřadu Silůvky, 2. října 2021.

Vítání občánků, 2. října 2021.

Společná fotografie nově přivítaných občánků se svými rodiči, zasedací místnost Obecního úřadu Silůvky, 2. října 2021.

Sázení stromů

V sobotu 6. listopadu 2021 proběhlo další společné (komunitní) sázení ovocných stromů a keřů pod dohledem známého sadaře Dominika Grohmanna.

Sešlo se hodně ochotných brigádníků včetně skautského oddílu Sokolík.

Na závěr jsme všichni poseděli u občerstvení s dobrým pocitem, že se akce vydařila.

Seznam odrůd, které se sázely:
třešně: Droganova, Skalka, Libějovická raná, Lyonská raná
keře: Hlošina okoličnatá, kdoule, mišpule, bez černý, aronie

Celkem bylo vysazeno 23 keřů a 6 nových stromů. Z minulých výsadeb se vyměňovaly 2 třešně a dva jeřáby za hřbitovem.

Společné sázení třešňového sadu Na Kopci – 3. etapa, 6. listopadu 2021.

Společné sázení třešňového sadu Na Kopci – 3. etapa, 6. listopadu 2021.

Přírodní učebna

Rok 2021 byl pro nás v něčem nový. Díky podpoře pana starosty jsme dostali k užívání pozemek na konci ulice Trávníky. Část jsme si vyhradili na „přírodní učebnu“, kterou bychom chtěli v budoucnu zrealizovat a druhou část máme vyhraněnu jako zahrádku.

Na jaře jsme si vysadili ředkvičky, mrkev, hrášek – školka i škola. Místa ještě zbývalo, tak jsme si vyseli špenát, zasadili cibuli, brambory, kedlubny a jahody.

Děti péče o záhonky bavila. Ještě více je těšil sběr výpěstků a jejich ochutnávání. Proto jsme si uspořádali i společné svačinky – špenátová, mrkvová pomazánka, mrkvovo-ořechová buchta atd.

Malou zahrádku máme i na školním dvoře, kde máme bylinky, které paní kuchařky využívají při přípravě obědů.

Do polévek přidaly naše brambory, cibuli. Mňam!!!

Po sklizni nám pan starosta zahrádku zorá, ta si odpočine a my se budeme opět těšit na jaro.

Mgr. Petra Strádalová – ředitelka školy

Sklizeň na školní zahrádce, podzim 2021.

Sklizeň na školní zahrádce, podzim 2021.

Cestička za světýlkem

Jsme velmi rádi, že jsme si mohli 2. listopadu 2021 všichni užít podzimní Cestičku se světýlkem.

Pro děti jsme si připravili čtyři stanoviště, kde na ně čekala babka s dědkem a dyní, hejkal, strašák a duchové, kteří měli pro ně za splaněný úkol indicie. Ty byly nutné na konci cestičky u ježibaby, která potřebovala pomoci s hádankou, aby mohla vysvobodit zakleté učitelky. Děti úkoly splnily, vyřešily hádanku a po zásluze byly ježibabou odměněny.

Cestička za světýlkem, 2. listopadu 2021.

Václavská vycházka

Trasa letošní Václavské vycházky konané 28. září 2021 začala ze Silůvek autobusem do Želešic. Potom pokračovala pěšky kolem řeky Bobravy, přes kamenolom v Želešicích – zde jsme se dozvěděli něco o Triangulačním bodě. Vycházka dále pokračovala přes Peregrýnek, na cyklostezku nad školou v Ořechově, kolem rybníku do Prštic, přes silůvskou Salaš domů.

V počtu 17 turistů jsme krásnou, pro někoho neznámou krajinou, našlapali 22 680 kroků, tj. 16,19 km.

Pořadatelům TJ Sokola Silůvky se podařilo objednat i slunečné počasí s malou přeháňkou.

Blanka Altmanová

Václavská vycházka, 28. září 2021.

Drakiáda

Po roční covidové odmlce se v neděli 17. října 2021 opět konala na silůvském letišti Drakiáda.

Krásné slunečné podzimní počasí a mírný vánek již od rána slibovaly vydařenou akci. Po 14. hodině přicházeli na letiště první účastníci, kterých bylo bezmála 35, a kteří ihned začali se svými servisními týmy s vypouštěním draků a dračic. Vítr již od začátku neměl dostatečnou sílu, a tak se do vzduchu dostávali jen ti nejlehčí a nejlépe vyladění draci. Někteří aviatici raději přenechali řízení draků svým servisním technikům (tatínkům) a věnovali se kreslení křídou, skákání přes gumu nebo panáka. Postupem času vítr slábnul a slábnul, až přestal foukat úplně, což byl signál k vyhlášení nejhezčích a nejlépe létajících draků.

Ještě před odchodem domů předvedl dětem pan Špaček svůj ručně vyrobený model letadla na zemi i ve vzduchu. Touto akrobatickou vložkou již akce definitivně skončila a všichni se spokojeně rozešli domů.

Se sokolským pozdravem NAZDAR! – Oča

Drakiáda, letiště Silůvky, 17. října 2021.

Ženáčské hody

V sobotu 2. října 2021 se konaly Ženáčské hody. Po tradičním odpoledním průvodu po obci následovala večerní hodová zábava v sále sokolovny.

Po celou dobu výborně hrála DH Skaličané.

Ženáčské hody, 2. října 2021.

Společné foto stárek a stárků, Ženáčské hody Silůvky, 2. října 2021.

Ženáčské hody, 2. října 2021.

Instalace farářky ČCE Eriky Petříčkové

V neděli 10. října 2021 proběhla v evangelickém kostele v Silůvkách slavnostní instalace nové farářky Českobratrské církve evangelické Eriky Petříčkové.

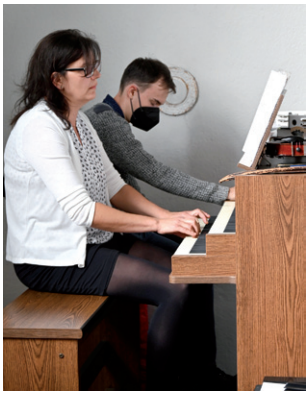

Slavnostní instalace farářky Eriky Petříčkové, 10. října 2021.

Několik otázek pro novou farářku ČCE v Silůvkách

Farářka ČCE v Silůvkách Erika Petříčková.

Jelikož máme v Silůvkách novou paní farářku Českobratrské církve evangelické a budeme se s ní setkávat při různých příležitostech, rádi bychom vám ji představili. Položili jsme jí několik otázek:

Kde jsi se narodila a prožila dětství? Vyrůstala jsi ve věřící rodině?

Narodila som sa v Banskej Bystrici, tam som prežila svoje detstvo. Narodila som sa do veriacej rodiny, po generácie naša rodina patrila do evangelickej cirkvi a.v., som teda luteránkou. Som vďačná za to, že možem v sebe niesť vieru svojich otcov. Aj v dobe komunizmu sme chodili pravidelne do kostola, do náboženstva aj do mládeže. Naša rodina bola preto sledovaná.

Proč ses rozhodla studovat teologii?

To, že som začala študovať teologiu vyplynulo z mojho sposobu života. Boli sme veľmi aktívni v cirkvi a dávalo mi to zmysel, aby som šla na teologiu. Rozhodovala som sa medzi štúdiom v Bratislave alebo v Prahe. Rozhodla som sa pre Prahu, to sme ešte boli Československo, Praha pre mňa nebola nikdy cudzím mestom.

Co Tě přivedlo k tomu žít v České republice?

Behom štúdia som poznala svojho muža Dana. Ešte behom štúdia som sa vydala, narodila sa nám prvá dcéra. Po štúdiu sme zvažovali, vrátiť sa na Slovensko. Ale v tej dobe bol u moci Mečiar a to bolo pre nás nepredstavitelné. Vlastne kvoli svojej rodine žijem v Českej republike už 29 rokov.

Co Tě baví na práci farářky a je něco, co Tě na ní štve?

Bavia ma rozhovory s ľudmi, baví ma poznávať ludí, naslouchať im a zdielať vieru v Boha. Baví ma práca s deťmi, deti sú pre mňa veľkou inšpiráciou. Baví ma chystať si bohoslužby, kázanie a modlitby. To je pre mňa doležité. Čo ma štve je, že neni vidieť farárska práca, neni vidieť výsledok našej práce.

Co děláš ve svém volném čase?

Relaxujem spevom, plávaním, lyžovaním. Bez pohybu, udžovania sa po fyzickej stránke, to nejde. Začala som chodiť v Silůvkách na pilates. Tiež ma baví historia, hľadanie historických súvislostí. Čítam rada autobiografie.

Teší ma, keď k nám príde dcéra s dvojročným vnukom.

Jak si zvykáš v Silůvkách?

Stále si zvykám. Sme tu ešte krátku dobu. V Kyjove sme žili skoro 20 rokov. Ale Silůvky sú krásne, sú tu krásne lesy a príjemní ľudia.

Martinský hodový průvod

V sobotu 13. listopadu 2021 se konal Martinský hodový průvod. Hrála DH Sokolka ze Šakvic.

Večerní zábava se vzhledem ke zhoršené epidemiologické situaci nekonala.

Martinský hodový průvod, 13. listopadu 2021.

Společné foto stárek a stárků, Martinský hodový průvod Silůvky, 13. listopadu 2021.

Zálesácká stezka

První zářijový víkend se koná závod jednotlivců v okolí hřiště Pod Lipami: Zálesácká stezka. Letošní ročník proběhl v neděli odpoledne a na závodníky z řad školáků i dětí ze školky čekal netradiční formát. Místo připravené trasy s kontrolami, kterou v minulých ročnících děti běžely na čas, každý dostal kartu zálesáka. Do karty vedoucí na jednotlivých stanovištích psali body odpovídající kvalitě provedení kontroly. Závodník s nejvyšším součtem bodů z absolvovaných kontrol zvítězil.

Na stezce nechyběla lanovka přes hřiště, poznávání pohádek podle piktogramů, test manuální zručnosti, poznávačka po čichu, vis na hrazdě, úloha na přesnost a hlavolam. Akce se zúčastnilo přes 60 dětí. Na jejím konci jsme vyhlásili výsledky, diskutovali o celoroční činnosti s rodiči a zpívali táborové písně. Těší nás, že máte o naše akce zájem a budeme se podle toho snažit vylepšovat další ročníky.

Aleš "Ali" Konečný

Zálesácká stezka, 5. září 2021.

Aktuální informace o činnosti oddílu Sokolík Silůvky včetně odkazu na rozsáhlou fotogalerii naleznete na internetových stránkách: **www.sokolik.siluvky.cz**

Podzimní výpravy

Jednalo se o jednodenní výpravy, které probíhaly během podzimních prázdnin od 27. do 29. října 2021. Děti se mohly účastnit všech tří, dvou nebo jedné výpravy.

První den podzimních prázdnin jsme zamířili severovýchodně od Brna, konkrétně na Macochu, kde jsme se s některými nahlédli do Punkevní jeskyně a projeli se na lodičkách. Ostatním, kteří kvůli epidemickým opatřením dovnitř jeskyně nemohli, byla alespoň malou útěchou projížďka lanovou dráhou z horního můstku k Punkevní jeskyni. Dále jsme si udělali procházku kolem Punkvy až ke Kateřinské jeskyni a do Skalního mlýna.

Ve čtvrtek se naše družina vypravila do Dolních Věstonic, ze kterých jsme po Archeostezce vystoupali na Dívčí hrady. Odtud jsme dále stoupali na nejvyšší vrchol široko daleko, tedy na Děvín, kde se nám naskytl nádherný výhled do dalekého okolí. Dále jsme pokračovali po stezce okolo vyhlídky Strážce a pak cestou necestou mezi vinohrady zpět do Dolních Věstonic.

Třetí a poslední výprava nás zavedla na koupaliště Kuřim. Po předchozích výpravách to byla vynikající příležitost na odpočinek, nejen pro vedoucí ale i pro děti. Rád bych tímto poděkoval všem, kteří se výprav zúčastnili a doufám, že jste si je užili, tak jako já. Ještě jednou díky a zase někdy na další výpravě. Sledujte proto bedlivě naše oddílové stránky, ať víte, na co se můžete těšit.

Jiří "Punďa" Průša

Co plánujeme?

Není jisté v jakém formátu budeme moci za zpřísněných epidemiologických podmínek fungovat. Bez ohledu na to proběhnou v původních termínech následující akce. Jejich formu uzpůsobíme aktuálním opatřením:

- 18. prosince 2021 – **Vánoční schůzka** a **Schůze vedení oddílu**
- 23. prosince 2021 – **Roznášení Betlémského světla**
- 8. ledna 2022 – **43. ročník závodu Zimní stopou okolo Silůvek** (viz. samostatný plakát na předposlední straně zpravodaje).

9. října 2021 nás ve věku 86 let opustila
mnohaletá knihovnice naší obce
paní

Jiřina Zdražílková

Paní Jiřina Zdražílková vykonávala funkci knihovnice v obci Silůvky od roku 1951 do roku 2018. Tedy po dobu neuvěřitelných 67 roků.

Za svou práci získala v roce 1974 v Olomouci pro naši knihovnu od Ministerstva kultury titul „Vzorná lidová knihovna".

V roce 2011 obdržela na 1. slavnostním setkání knihoven Jihomoravského kraje ocenění za šedesátileté působení v místní knihovně a současně za vedení jedné z nejlépe pracujících knihoven.

V roce 2007 vydal Obecní úřad Silůvky brožuru „120 let obecní knihovny v Silůvkách, 1887–2007". Tuto brožuru si můžete přečíst na: http://siluvky.cz/historie/siluvky-vcera-a-dnes/

SILŮVKY VČERA A DNES XXVII

SILŮVKY NA STRÁNKÁCH DOBOVÉHO TISKU

Dopisy z kraje — Z Ivančic

Po zimní době zazněly opět zvuky trubek sokolských při pochodu „Sokolíků do Silůvky na výlet jdoucích. Příroda jakoby závojem mraky byla zastřena, leč k polednímu se vyjasnilo a počasí pak bylo krásné. Již v Ivančicích dán na prapor náš zdařile provedený věnec, tak podělováni Sokolíci čerstvými kyticemi u p. Martina Prukla. Cesta vedla přes Moravské Bránice, kdež uvítáni Sokolíci od slavného představenstva obce a pana předsedy čtenářského spolku; občanky pak v krojích národních podaly Sokolům věnec a obdařily je vkusnými kytičkami. Za upřímné uvítání poděkoval br. náčelník. Asi na polovině cesty od Moravských Bránic uvítán Sokol banderiem Silůvským a pozdraven tu jménem omladiny. Obec Silůvka pak připravila skvělé uvítání; slavné obecní zastupitelstvo upřímnými slovy svého představeného dalo najevo své smýšlení a své city; taktéž Spolek vojenských vysloužilců a Sbor dobrovolných hasičů z Ořechova, kteří přišli vzdor vzdálenosti pozdraviti „Sokola“ co nejúpřimněji. Hudba vojenských vysloužilců hrála při uvítání národní písně a po dojemném „Kde domov můj“ poděkoval br. náčelník všem za tak krásné uvítání. Sokolíci obdařeni věncem na prapor a kytičkami od občanek, kterým budiž vyslovena zvláštní pochvala, že šetří krásného národního kroje, nikdy se zaň nestydíce. Při pochodu z Prodané nevěsty šlo se obcí na výletní místo, kdež tančeno a zpíváno. Tak přiblížila se doba odchodu. Bratr jednatel „Sokola“ poděkoval slovutnému představenstvu obce, Spolku vojenských vysloužilců a Sboru dobrovolných hasičů za jejich účastenství ve výletu slovy nehledanými, jdoucími od srdce. Veškeren průvod došel ku stanici Silůvské, kdež „Sokolové“ do vlaku sedali. Bylo patrno, že všem účastníkům výlet se líbil; po obapolném přislíbení, že brzy opětně někde se všickni shledáme, zanotila hudba naši národní hymnu. Za všeobecného jásotu voláno z vozů bratrské Na zdar! všem účastníkům výletu. Četné občanstvo ze Silůvky, z Ivančic, deputace pěveckého spolku „Hlahol“ z Brna a čtenářského spolku z Kounic, pak občané z Ořechova, z Prštic, z Mělčan aj. dali přítomností svou najevo souhlas s myšlenkou sokolskou. Sokol Ivančický vždy důstojně jde za svým sílem, zajisté získá si přátel a plného uznání svých snah.

Moravská orlice, strana 4–5, číslo 119, ročník 27, 23. 5. 1889

Pomohl si. „Chovanec“ v moravské zemské robotárně v Brně Václav Janíček ze Silůvky, poněvadž nemohl prý dostati lepší stravu, vyslovil se v měsíci lednu 1903 několikráte veřejně velice rouhavě. Protože rouhavými výroky svými zúmyslně učení katolické církve zlehčiti hleděl a tím z robotárny si pomoci, učiněno bylo správou robotárny, na něho trestné oznámení, na základě něhož po provedeném soudním vyšetřování octl se Janíček včera před soudem a byl odsouzen na 2 měsíce do tuhého vězení. — Předsedal pan rada zemského soudu Haselstein, žalobu zastupoval náměstek státního zástupce pan Seka.

Moravská orlice, strana 6, číslo 47, ročník 41, 27. 2. 1903

Chtěl korunu. Dne 26. září t. r. zahlédla Marie Pernová ve Střelicích obuvníka Václava Janíčka ze Silůvky, jak vcházel do jejího stavení. Pernová šla ihned za ním a zastihla Janíčka v kuchyni, kdež se k ní obrátil a výhružkou: »Dej mi korunu, nebo tě zabiju!« na ni se obořil. Po vyhrůžce této vzala Pernová ze zásuvky šicího stroje, kdež Pernovi nějaké peníze měli a do níž i Janíček sáhnouti se chystal »pětinku« a dala ji Janíčkovi. Ten peníz se slovy »co mám z pětinky« vzal, chleba však, který mu Pernová přidat chtěla, zamítl. Janíček, již mnohokráte pro tuláctví a žebrotu trestaný, pronesl hrozbu svou v úmyslu, by na Pernové větší almužnu vynutil, obžalován byl ze zločinu vydírání, i byl odsouzen na 2 měsíce do těžkého žaláře, zostřeného postem týdně. Po odbytém trestu bude Janíček dán do robotárny.

Moravská orlice, strana 14, číslo 242, ročník 45, 20. 10. 1907

Postřelen neznámým mužem včera odpoledne na polní cestě vedoucí ze Silůvky do Prštic 20 letý čeledín Josef Horký ze Silůvky. Onen muž stál v lese, náhle vytáhl revolver a bez příčiny na čeledína vystřelil a poranil ho těžce na noze. Koule mu uvízla v kosti. Horký byl dopraven do Brna drahou a z nádraží ochrannou stanicí do zemské nemocnice.

Moravská orlice, strana 2, číslo 52, ročník 44, 6. 3. 1906

Úraz při práci. Ve stanici střelické zaměstnaný opravováním telegrafních tyčí tesař Jan Cesar ze Silůvky přivodil si v těchto dnech sekyrkou vážné zranění na ruce. Zraněný byl po poskytnuté lékařské pomoci ponechán v domácícm ošetřování.

Moravská orlice, strana 3, číslo 193, ročník 41, 25. 8. 1903

V člověku je nutno probudit to, co je v něm velké.

Antonie de Saint-Exupéry

Přes Silůvky letěl ptáček

Silůvky

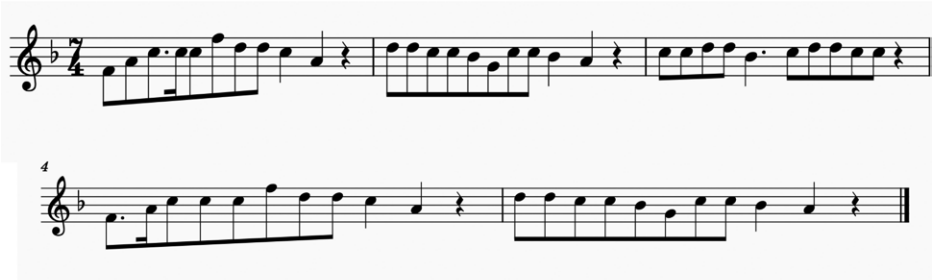

1.Přes Silůvky letěl malý ptáček,
jeho jméno je krásný slavíček,
on nese psaní, v něm pozdravení,
položil je milé na stoleček,
kde ona skládala svůj věneček.

2. Jak se milá ze sna probudila,
do pravé ručičky psaní vzala,
čte a naříká a smutně vzdychá,
ztratila sem sobě potěšení,
skrz lidské řeči jsme rozvedení.

3. Snad se rodičové, nemyslíte,
že já sobě vezmu, co vy chcete?
Ja si vyberu dle své libosti,
chce s ňém setrvat až do své smrti,
skrze moje dlouhé živobytí.

Písně „Přes Silůvky letěl ptáček“ a „Čistá voda písek nese“ pocházející ze Silůvek.
Zdroj: Dokumentační sbírky a fondy Etnologického ústavu AV ČR,
detašované pracoviště v Brně.
Písně sbírala na přelomu 19. a 20. století sběratelka lidových písní
paní Františka Kyselková při prozkoumávání jednotlivých oblastí Moravy.

Čistá voda písek nese

Silůvky

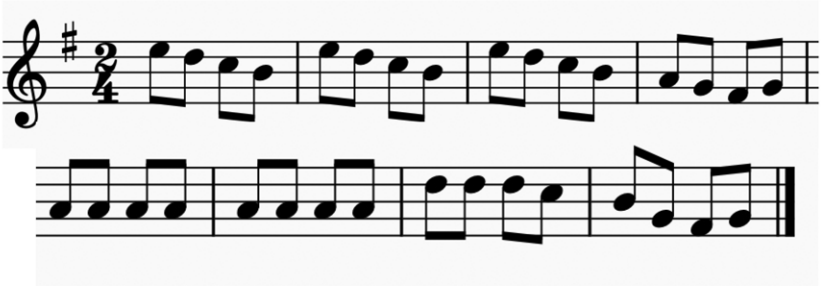

1. Čistá voda písek nese,
ve prščičtí stěhujte se.
Čistá voda písek valí,
ve prščičtí peciválu.

2. Alou, chlapci, přes te Píske,
bodó lítat z hlave tříske.
Kemo sedne, temo sedne,
bodó lítat třeba ze mě.

*Písky- jméno lesní tratě u Silůvek.

Tento popěvek sloužil k vyhnání přespolní chasy-vyzvání, aby se vzdálila.
Zpívají se buď obě sloky, nebo pouze druhá sloka.

Jak se strojí vánoční stromek

Kdykoli se přiblíží Vánoce, vypadá to vždycky na to, že se stromky nebudou žádné potíže. Na náměstích a v různých zákoutích se objeví celé stohy smrčků, a dokonce i boroviček, a v té hromadě se zdají být tak přehusté, že svou neprostupností zřejmě znemožňovaly v lese život lesní zvěři a jejich korunou se nemohl prodrat ani střízlík. Jenže jsou v uzamčené ohradě a budou se prodávat až za dva týdny.

Za dva týdny mám však zrovna plno práce a plno běhání. Vždyť musím do rozhlasu, do Albatrosu, k paní zubařce, na výbor fondu, do čistírny, na redakční radu a k ševci a nemohu přece všude vláčet stromeček. Nakonec je však Štědrý den už tak blízko, že by ty stromky mohly být k nedostání, a tak jdu nějaký vybrat. Jenže, pro pána krále, to nejsou stromky, to jsou pometla, a ani jediný neznemožňoval svojí nepropustností život lesní zvěři. Jeden však vyberu – jinak bychom mohli nemít vůbec nic, svážu ho, že vypadá jako cypřiš, a nosím ho z rozhlasu do Albatrosu, k paní zubařce, na redakční radu i k ševci, všude mi říkají „jé, vy máte krásný stromeček", jenom doma, když ho rozvážu, řekne moje žena: „Pane jo, to je ale koště!"

Takže vezmu nebozez a vyvrtám dvě díry v místech, kde z kmínku nevyrůstá ani větvička, pak uříznu dvě větve z místa, kde vyrůstají tři, a zasadím je do vyvrtaných otvorů, aby stromek vypadal souměrněji. Nato mi žena řekne, že je to pořád koště, ale že je to lepší, než to bylo, a že se to snad pod vánočními řetězy ztratí.

Ještě předtím se ovšem stromek musí zasadit do stojánku, ale úplně nejdřív je potřeba stojánek najít. To bývá nejsložitější. Pamatuji se, že loni po Třech králích jsem dal stojánek na půdu, a to záměrně nezabalený, aby člověka za rok praštil přes oči. Jenomže ho tam viděla žena, zabalila ho, aby se na něj neprášilo, a odnesla ho nejspíš do sklepa. A co hůře, určitě na ten obal nenapsala slovo stojánek, takže ve sklepě se musí všechno zabalené rozbalit, neboť na ničem není napsáno nic. Musí se rozbalit odložená petrolejová lampa, staré hrnce, vyřazená elektrická žehlička, kameninový sádelňák a kdeco, aby se nakonec přišlo na to, že je přece jenom na půdě. A když se rozbalí všechno na půdě, v tom nejposlednějším balíku se najde stojánek a na obalu je napsáno šamot.

Jistě vám neušlo, že při strojení vánočního stromku se musí spousta věcí udělat nejdříve. Že se například musí nejdříve stromek

koupit, pak navrtat a poopravit, že se musí nejdříve najít stojánek a do něho se musí stromeček zasadit. Nejdříve se však přinesou jablíčka a těm se rovněž nejdříve naváže na stopky pevný motouzek, aby se jablka mohla zavěsit na větve. Než se však zavěsí, musí se – opět nejdříve – vyleštit tlustou zimní ponožkou.

Navázat se musí i vlašské ořechy, a to tak, že se i jim nejdříve udělají stopky, že se do ořechů zatlučou kousky špejle.

Dále se musí navázat cukroví z vánoční kolekce, jenže to je taková nimračka, že je lepší koupit na to drátěné háčky – s těmi to jde rychleji. Ty se ale nemohou dát na perníkové figurky, ty by je prořízly, na perníčky jsou přece vhodnější brokátové nitky nebo obtloustlé bavlnky – ty s těmi perníčky, nic naplat, víc ladí.

Nu a pak se přinese krabice vánočních ozdob, v nichž se najde nejdříve vánoční hvězda či ozdobná vánoční špice, nasadí se na špičku stromečku a stromek se může konečně opravdu zdobit. Samozřejmě že se do toho hrnou hlavně děti. Ale pozor na ně! Děti jsou zbrklé, děti jsou éra, ty by začaly honem věšet skleněné ozdoby a to by bylo střepů, to by to dopadlo!

Na stromeček se musí věšet nejdříve jablíčka. Ta jsou ovšem těžká, takže se musí vázat co nejblíž ke kmeni, kde jsou větve nejtlustší a nejvíc unesou. Pak se rozvěsí ořechy a cukroví, ale s rozmyslem tak, aby ty nejkrásnější čokoládové figurky nevisely někde vzadu, kde je nikdo neuvidí.

Nato přijde to rozhodující, hned poté se rozvěsí na stromku vánoční řetězy. Řetězy musí dát stromku obrysy a tvar, řetězy zacelí mezery a nahradí chybějící větve. Stromek může být původně koště, stromek může být i pometlo, ale řetězy ho přetvoří na divoucí div. Jestliže jich máte dost! A jestliže při jejich věšení od stromečku párkrát odstoupíte tak, jak to dělal Rembrandt, když komponoval Noční hlídku, jako to dělal Mánes, když maloval Josefinu, a Michelangelo, když tesal svého Mojžíše. Řetězy totiž udělají z vašeho stromku dílo, o jaké Rembrandt, Mánes a Michelangelo, a také Tizianové, Škrétové, Brožíkové a Goyové i s Nahými Majami usilovali až do konce života.

Teprve když visí řetězy, rozmístí se do větví i křehké skleněné koule, slzy, šišky, trumpety, lampy, kočky, ryby a jiná nádhera.

Úplně nakonec se připevní na větve skřipce se svíčkami za á) tak, aby se nad nimi nic neočoudilo a nic nezačalo hořet, a za bé) tak, aby se slabý konec větvičky neohnul pod tíhou svíčky jako pila, protože by z ní kapal vosk na stůl nebo na koberec.

Pak už na stromku nezbývá opravdu ani místečko, pak už nevíte, kam pověsíte prskavky, a ty tam musí být, protože něčím se ubrus a záclony propálit musí, že ano – jaké by to byly svátky!

Ale na to je ještě času dost, to si necháte projít hlavou, protože nejdříve musíte vánoční stromek postavit na místo. Na stůl, jestliže se vejde pod strop, nebo do rohu místnosti, jestliže má stát na podlaze.

Tož ho nadzdvihnete – hrom do škopku, to je váha, to je tíha! – oběma rukama ho musíte držet, vždyť se kácí! – a pozor musíte dávat, vždyť z něj padá cukroví a ořechy – i ty dvě větve přesazené do vyvrtaných děr vypadly – a skleněná koule se rozprskla – a teď – pojďte sem někdo! – on vypadl stojánek!

Nakonec stromek na správné místo přenesete, i do stojánku ho zasadíte, jenomže stojí nakřivo, naklání se ke dveřím. Když však zastrčíte do stojánku tlustou třísku, tlustý klínek a přitom shodíte zase pár kousků cukroví, srovnáte stromek tak, že se naklání k oknu, ale jen trošku, jen tak, že se to už ztratí.

Celá rodina si tedy úlevou vydechne a začne žasnout. Protože tak krásně ustrojený vánoční stromek nemají široko daleko, a kdyby takový měli, dali by vám za něj modré z nebe!

František Nepil, Vánoce mám rád,
Euromedia Group, a. s., 2015,
s. 24–27

KALENDÁŘ PŘIPRAVOVANÝCH AKCÍ

listopad 2021

- **Jarmark s rozsvícením vánočního stromu – *sobota 27. listopadu 2021,*** od 13.00 hod. náves Silůvky (viz pozvánka na poslední straně tohoto zpravodaje).

prosinec 2021

- **Vánoční schůzka – *sobota 18. prosince 2021,*** klubovna oddílu Sokolík. Společné zkoušení vánočních zvyků, povídání nejen o Vánocích, soutěžení, zpívání koled, promítání fotek z tábora a dalších akcí z právě končícího roku a spousta dalšího. Ideální příležitost přijít se mezi nás podívat pro ty, kteří na schůzky ještě nechodí a přemýšlejí o tom do budoucna. Pořádá skautský oddíl Sokolík.

- **Betlémské světlo – *čtvrtek 23. prosince 2021,*** v době od 16.00–19.00 hod. navštíví členové skautského oddílu Sokolík Silůvky vaše domácnosti a přinesou vám Betlémské světlo. Pokud máte zájem, připravte si svíčky nebo lucerničky na připálení. Při této příležitosti je organizována sbírka pro Nadační fond dětské onkologie KRTEK.
- **Štědrovečerní bohoslužba s dětskou vánoční hrou – *pátek 24. prosince 2021,*** 15.00 hod. v evangelickém kostele v Silůvkách.

---

leden 2022

- **Zimní stopou okolo Silůvek – 43. ročník legendárního závodu dvojčlenných hlídek – *sobota 8. ledna 2022,*** od 8.30 hod. v sokolovně v Silůvkách (viz pozvánka na následující straně tohoto zpravodaje).

Účastí na těchto akcích berete na vědomí, že zde může být pořizován videozáznam nebo fotografie, které budou následně použity pro účely zpravodajství a na webu.

Závěrečné slovo

Vážení spoluobčané a spoluobčanky,

dostali jste se na konec 4. čísla 21. ročníku našeho zpravodaje. Celkově to je zpravodaj s číslem 104.

V příštím roce vstupuje zpravodaj do svého 22. ročníku a jsou naplánována opět 4 čísla:
– jaro – uzávěrka příspěvků pro toto číslo 28. 2. 2022, vydání Informačního listu číslo 1 (105) je 15. 3. 2022.
–léto –uzávěrka příspěvků pro toto číslo 31. 5. 2022, vydání informačního listu číslo 2 (106) je 15. 6. 2022.
– podzim – uzávěrka příspěvků pro toto číslo 31. 8. 2022, vydání Informačního listu číslo 3 (107) je 15. 9. 2022.
– zima – uzávěrka příspěvků pro toto číslo 15. 11. 2022, vydání Informačního listu číslo 4 (108) je plánováno v posledním listopadovém týdnu (v týdnu před společným rozsvěcením stromu a vánočním jarmarkem.

Pokud budete mít během roku jakékoliv příspěvky, nebo podněty, posílejte je prosím nejpozději do výše uvedených dat uzávěrek jednotlivých čísel – potom již nemohou být do zpravodaje zařazeny.

Kompletní archív všech doposud vydaných Informačních listů pro obyvatele obce Silůvky naleznete trvale na internetových stránkách obce v tomto odkazu:

http://siluvky.cz/zpravodaje/

Dávám sem tento odkaz schválně opakovaně, neboť se mě stále spousta spoluobčanů ptá, jestli nevím, kde by se dostali ke starým číslům Informačních listů, že se tam o něčem kdysi psalo a že by si to chtěli znovu přečíst.

Přeji vám všem hezké předvánoční a vánoční období a ať se máme v příštím roce mnohem lépe, než v roce letošním.

Radek Neužil – místostarosta obce

Konání některých akcí může ovlivnit vládní omezení dle vývoje situace s bezpečnostními opatřeními. Aktuální informace naleznete na **www.siluvky.cz**

YMCA-skautský oddíl Sokolík Silůvky, Tělocvičná jednota Sokol Silůvky a klub orientačních sportů Beta Ursus Orienteering zvou všechny kamarády a kamarádky na

43. ročník

běžeckého závodu dvojic

ZIMNÍ STOPOU OKOLO SILŮVEK

Kdy: sobota 8. ledna 2022 od 8:30

Kde: v sokolovně v Silůvkách

Start: po vydání startovních čísel asi v 9:00 hod. Startovné 20 Kč.

Pozor! Formát akce zajisté ovlivní epidemiologická situace. Aktuální informace budeme postupně přidávat na naš web: www.sokolik.siluvky.cz

Těšíme se na Vás!

PŘIJĎTE SI ZACVIČIT!
SOKOL
SILŮVKY
POHYBOVÉ HRÁTKY (PŘEDŠKOLÁCI) PO 16-17
POHYBOVÉ HRÁTKY (ŠKOLÁCI) PO 17-18
RODIČE A DĚTI ST 17-18
AEROBIC JUNIOR ÚT 17:30-18:30
MLADŠÍ ŽÁCI-VŠESTRANNOST PÁ 17-18
FLORBAL-STARŠÍ ŽÁCI ST 18-19
FLORBAL-ŽÁCI PÁ 18-19
CVIČENÍ PRO TĚHOTNÉ PO 18-19
PILÁTES ST 19-20
FLORBAL-MUŽI PO 20-21
RELAXAČNÍ CVIČENÍ ÚT+ČT 19-20
MUŽI ÚT+ČT 20-21

Obec Silůvky
pořádá

v sobotu **27. 11. 2021**

od **13.00 hodin** na návsi

VÁNOČNÍ JARMARK

K prodeji budou nabízeny rukodělné výrobky • šperky – Swarovski • keramika – vánoční • dřevěné výrobky – umělecko řemeslné zpracování dřeva • drátkování – svícny, misky, poličky • perníky – netradičních tvarů a zdobení • vánoční dekorace a ozdoby • sýry, koření z Jezeřan • pražírna čerstvé kávy • makronky • upomínkové obecní předměty a hrníčky.

V 17.00 hodin se těšte na vystoupení dětí ZŠ a MŠ Silůvky, se kterými společně rozsvítíme vánoční strom.

Pro mlsné jazýčky bude připraveno občerstvení:

Domácí zabíjačka a zabíjačkové pochoutky, jitrnice, jelita, škvarky, černá polévka a tlačenka...
Myslivecká kuchyně, zvěřinový guláš, kančí pečeně...
Klobásky z udírny, řízky...

Edosushi – Marek Chalupa
Kavárna – Dalia Coffee
Cukrářství – Andrea Kačírková
Vinařství – Jiří Korber z Trboušan

Adventní kavárna: sladké i slané pečivo, domácí cukroví, perníčky...
Horké nápoje: SILŮVČÁČEK, svařák, grog, káva, čaj, punč...

Po celé odpoledne bohatý program:

- cimbálová kapela
- místní pěvecký sbor pod vedením M. Matuškové
- dechová hudba

Všichni jste srdečně zváni.